



ประกาศองค์การบริหารส่วนตำบลโพธิ์ทอง  
เรื่อง ประชาสัมพันธ์การกำหนดราคากลาง

\*\*\*\*\*

ตามที่องค์การบริหารส่วนตำบลโพธิ์ทอง อำเภอท่าศาลา จังหวัดนครศรีธรรมราช ได้ดำเนินการจ้างซ่อมแซมถนน คสล. ถนนสายซอยสัมพันธ์ หมู่ที่ ๖ ตำบลโพธิ์ทอง จำนวน ๑ จุด โดยทำการซ่อมแซมถนน คสล.ถนนสายซอยสัมพันธ์ กว้าง ๓.๕๐ เมตร ยาว ๔.๐๐ เมตร หนา ๐.๑๕ เมตร ราคางบประมาณในการก่อสร้างครั้งนี้ เป็นเงิน ๑๐,๐๐๐ บาท (หนึ่งหมื่นบาทถ้วน) นั้น

คณะกรรมการกำหนดราคากลาง ได้พิจารณาราคาที่เหมาะสมตามสภาพพื้นที่และช่วงเวลาและเห็นชอบการกำหนดราคากลางเป็นเงิน ๙,๗๐๐.- บาท (เก้าพันเจ็ดร้อยบาทถ้วน) ตามประมาณราคาการก่อสร้าง ซึ่งองค์การบริหารส่วนตำบลโพธิ์ทอง ได้ผ่านความเห็นชอบจากคณะกรรมการกำหนดราคากลาง ที่ลงชื่อไว้ในประมาณราคาการก่อสร้าง แนบท้ายประกาศฉบับนี้แล้ว

จึงประกาศมาเพื่อทราบโดยทั่วกัน

ประกาศ ณ วันที่ ๑๐ เดือน มิถุนายน พ.ศ. ๒๕๕๙

นายสมชาย มีทรัพย์

( นายสมชาย มีทรัพย์ )

ปลัดองค์การบริหารส่วนตำบลรักษาราชการแทน

นายกองค์การบริหารส่วนตำบลโพธิ์ทอง

ตารางแสดงวงเงินงบประมาณที่ได้รับจัดสรรและราคากลางในการก่อสร้าง

1	ชื่อโครงการ	โครงการซ่อมแซมถนน คสล. ถนนสายซอยสี่มสี่ หน้าที่ 6 ตำบลโพธิ์ทอง อ.ท่าศาลา จ.นครศรีธรรมราช
	/หน่วยงานเจ้าของโครงการ	องค์การบริหารส่วนตำบลโพธิ์ทอง อำเภอท่าศาลา จังหวัดนครศรีธรรมราช
2	วงเงินงบประมาณที่ได้รับจัดสรร	10,000.00 บาท
3	ลักษณะงานโดยสังเขป	โดยทำการซ่อมแซมถนน คสล. ถนนสายซอยสี่มสี่ กว้าง 3.50 เมตร ยาว 4.00 เมตร หน้า 0.15 เมตร
4	ราคากลางคำนวณ วันที่	6/6/2559 เป็นเงิน 9,700.00 บาท
5	บัญชีประมาณการราคากลาง	แบบสรุปราคางานก่อสร้างทาง สะพานและท่อเหลี่ยม
6	รายชื่อคณะกรรมการกำหนดราคากลาง	ประธานกรรมการ
	นายชัยวัฒน์ พลรัฐมาสิทธิ์	กรรมการ
	นายนิรันดร์ ไช้คำ	กรรมการ
	นายณัฐพงษ์ ไช้สถานะห์	กรรมการ

แบบสรุปราคาจากก่อสร้างทาง สะพาน และท่อเหลี่ยม

ชื่อโครงการ/งานก่อสร้าง ช่อมแซมถนนคอนกรีตเสริมเหล็ก หมู่ที่ 6 ต.โพธิ์ทอง อ.พาคาตา จ.นครศรีธรรมราช  
 สถานที่ก่อสร้าง ถนนสายซอยถ้ำลึก หมู่ที่ 6 ต.โพธิ์ทอง อ.พาคาตา จ.นครศรีธรรมราช  
 ปริมาณงาน ช่อมแซมถนนคอนกรีตเสริมเหล็ก กว้าง 3.50 ม. ยาว 4.00 ม. หน้า 0.15 ม.  
 หน่วยงานเจ้าของโครงการ/งานก่อสร้าง องค์การบริหารส่วนตำบลโพธิ์ทอง อ.พาคาตา จ.นครศรีธรรมราช  
 ประมาณราคาเมื่อวันที่ ๖ มิถุนายน 2559

ระยะเวลาดำเนินการ 30 วัน

ลำดับที่	รายการ	หน่วย	จำนวน	ราคาต่อหน่วย	ราคาทุน	F <sub>n</sub>	ราคาต่อหน่วย x F <sub>n</sub>	ราคากลาง
1	งานรื้อถอนผิวคอนกรีตเดิม	ลบ.ม.	2.10	600.00	1,260.00	1.3347	1,681.72	1,681.72
2	งานหินคลุกเสริม	ลบ.ม.	3.00	446.64	1,339.92	1.3347	1,788.39	1,788.39
3	งานทรายปรับระดับ	ลบ.ม.	1.40	198.89	278.45	1.3347	371.64	371.64
4	งานผิวทางคอนกรีต	ตร.ม.	14.00	317.50	4,445.00	1.3347	5,932.74	5,932.74
				ราคางานต้นทุน	7,323.37			
				ราคา		ราคา	ราคากลาง	9,700.00
						เก้าพันเจ็ดร้อยบาทถ้วน		

คณะกรรมการกำหนดราคากลาง

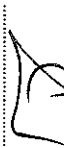

(นายชัยวัฒน์ พลรัฐธนาสิทธิ์)

ประธานกรรมการกำหนดราคากลาง



(นายนิรันดร์ ใต้ดง)

กรรมการกำหนดราคากลาง



(นายณัฐพงษ์ โอลถานุเคราะห์)

กรรมการกำหนดราคากลาง

- ใช้ราคาที่เป็นราคากลางโครงการซ่อมแซมถนนคอนกรีตเสริมเหล็ก หมู่ที่ 6 ต.โพธิ์ทอง อ.พาคาตา จ.นครศรีธรรมราช



(นายสมชาย มีทรัพย์)

ปลัดองค์การบริหารส่วนตำบล



(นายกานเมฆ สมชาติ)

นายกองค์การบริหารส่วนตำบลโพธิ์ทอง

### งานหินคลุก

ค่าวัสดุจากแหล่ง	=	230.00	บาท/ลบ.ม.
ค่าดำเนินการ + ค่าเสื่อมราคา (ชุด-ชน)	=	-	บาท/ลบ.ม.
ค่าขนส่ง 55 กม. รถ 6 ล้อ	=	206.64	บาท/ลบ.ม.
รวม	=	436.64	บาท/ลบ.ม.
ส่วนยกตัว $436.64 \times 1$	=	436.64	บาท/ลบ.ม.
ค่าล้มกอง+ปรับเกลี่ย	=	10.00	บาท/ลบ.ม.
ค่าใช้จ่ายรวม	=	446.64	บาท/ลบ.ม.
ค่างานต้นทุน	=	446.64	บาท/ลบ.ม.

### งานทรายรองใต้ผิวทางคอนกรีต (SAND CUSHION UNDER CONCRETE PAVEMENT)

ค่าวัสดุจากแหล่ง(ใช้ราคา=(ราคาทรายคอนกรีต+ทรายถม)/2)	=	70.00	บาท/ลบ.ม.
ค่าดำเนินการ + ค่าเสื่อมราคา	=	19.84	บาท/ลบ.ม.
ค่าขนส่ง 26.00 กม.	=	99.05	บาท/ลบ.ม.
รวม	=	188.89	บาท/ลบ.ม.
ส่วนยกตัว $188.89 \times 1$	=	188.89	บาท/ลบ.ม.
ค่าล้มกอง+ปรับเกลี่ย	=	10.00	บาท/ลบ.ม.
ค่าใช้จ่ายรวม	=	198.89	บาท/ลบ.ม.
ค่างานต้นทุน	=	198.89	บาท/ลบ.ม.

### ผิวทางปอร์ตแลนด์ซีเมนต์คอนกรีตหนา 15 ซม.

ปริมาณงานทั้งโครงการ	14.00	ตร.ม.		
ค่าคอนกรีต + ค่าผสม	1839.94	บาท/ลบ.ม.		
คิดจากพื้นที่ 1 ช่อง	14.00	ตร.ม.		
ค่าคอนกรีต 2.10 ลบ.ม. @ 1839.94	=	3,863.87	บาท	
ค่าขนส่ง 0 กม. = $2.10 \times 0.00 \times 0.00$	=	-	บาท	
ค่าเหล็กเสริม 14.00 ตร.ม @ $14.00 \times 25.00$	=	350.00	บาท	
ค่าแบบเหล็ก $18.53 \times 3.5$	=	64.86	บาท	
ค่า PAVER $14.00 \times 11.88$	=	166.32	บาท	
ค่าปม $14.00 \times 0.00$	=	-	บาท	
ค่าใช้จ่ายรวม	=	4,445.05	บาท	
ค่างานต้นทุน $4,445.05 / 14.00$	=	317.50	บาท	



ประกาศกรมบัญชีกลาง  
เรื่อง อัตราดอกเบี้ยเงินกู้สำหรับใช้เป็นเกณฑ์ในการคำนวณราคากลางงานก่อสร้าง

ด้วยหลักเกณฑ์การคำนวณราคากลางงานก่อสร้างตามมติคณะรัฐมนตรีเมื่อวันที่ ๑๓ มีนาคม ๒๕๕๕ ได้มีข้อกำหนดในส่วนของแนวทางและวิธีปฏิบัติเกี่ยวกับหลักเกณฑ์การคำนวณราคากลางงานก่อสร้าง ข้อ ๑๓ กำหนดให้ใช้ค่าเฉลี่ยของอัตราดอกเบี้ยเงินกู้ที่ยืมประเภท MLR ของธนาคารขนาดใหญ่ อย่างน้อย ๓ ธนาคาร เป็นเกณฑ์พิจารณากำหนดอัตราดอกเบี้ยเงินกู้สำหรับใช้เป็นเกณฑ์ในการคำนวณราคากลางงานก่อสร้าง โดยให้กำหนดเป็นตัวเลขจำนวนเต็ม กรณีเป็นเศษ ถ้าเศษถึง ๐.๕๐ ให้ปัดขึ้น ถ้าเศษไม่ถึง ๐.๕๐ ให้ปัดลง และให้กรมบัญชีกลางกำหนดและประกาศอัตราดอกเบี้ยเงินกู้ดังกล่าวทุกต้นปีงบประมาณรายจ่าย (เดือนตุลาคม ของทุกปี) และระหว่างปีงบประมาณหากอัตราดอกเบี้ยเงินกู้เปลี่ยนแปลงถึงร้อยละ ๑ พร้อมทั้งจัดทำตาราง Factor F ที่สอดคล้องกับการประกาศเปลี่ยนแปลงอัตราดอกเบี้ย เพื่อส่วนราชการ องค์กรปกครองส่วนท้องถิ่น รัฐวิสาหกิจ และหน่วยงานอื่นของรัฐทราบและถือปฏิบัติต่อไป นั้น

จากการสำรวจ พบว่า ค่าเฉลี่ยของอัตราดอกเบี้ยเงินกู้ที่ยืมประเภท MLR ปัจจุบัน (เดือนเมษายน ๒๕๕๙) ของธนาคารขนาดใหญ่ จำนวน ๔ ธนาคาร ประกอบด้วย ธนาคารกรุงเทพ จำกัด (มหาชน) ธนาคารกรุงไทย จำกัด (มหาชน) ธนาคารไทยพาณิชย์ จำกัด (มหาชน) และธนาคารกสิกรไทย จำกัด (มหาชน) อยู่ที่ร้อยละ ๖.๒๖๓ ต่อปี

กรมบัญชีกลางจึงกำหนดและประกาศให้ใช้อัตราดอกเบี้ยเงินกู้สำหรับใช้เป็นเกณฑ์ ในการคำนวณราคากลางงานก่อสร้างของทางราชการตามหลักเกณฑ์การคำนวณราคากลางงานก่อสร้างที่อัตรา ร้อยละ ๖.๐๐ ต่อปี จนกว่าจะมีประกาศเปลี่ยนแปลง สำหรับตาราง Factor F ที่สอดคล้องกับการประกาศ ใช้อัตราดอกเบี้ยเงินกู้ดังกล่าว ส่วนราชการ องค์กรปกครองส่วนท้องถิ่น รัฐวิสาหกิจ และหน่วยงานอื่นของรัฐ สามารถดาวน์โหลดได้จาก [www.gprocurement.go.th](http://www.gprocurement.go.th) หัวข้อ ข้อมูลจัดซื้อจัดจ้าง/ราคากลางงานก่อสร้าง

ทั้งนี้ ตั้งแต่บัดนี้เป็นต้นไป

ประกาศ ณ วันที่ ๑๖ พฤษภาคม พ.ศ. ๒๕๕๙

(นายมนัส แจ่มเวหา)  
อธิบดีกรมบัญชีกลาง

## ตาราง Factor F งานก่อสร้างทาง

## ตาราง Factor F งานก่อสร้างทาง

เงินล่วงหน้าจ่าย                    0 %                    ดอกเบี้ยเงินกู้                    6 % ต่อปี  
 เงินประกันผลงานหัก            0 %                    ค่าภาษีมูลค่าเพิ่ม (VAT)        7 %

ค่างาน (ทุน) ล้านบาท	ค่าใช้จ่ายในการดำเนินงานก่อสร้าง (%)				รวมในรูป Factor	ภาษี มูลค่าเพิ่ม (VAT)	Factor F	Factor F ฝนชุก 1	Factor F ฝนชุก 2
	ค่า จำนวนการ	ค่า ดอกเบี้ย	ค่า กำไร	รวม ค่าใช้จ่าย					
≤ 5	18.2361	1.0000	5.5000	24.7361	1.2474	1.0700	1.3347	1.3548	1.3749
10	14.0410	1.0000	5.5000	20.5410	1.2054	1.0700	1.2898	1.3111	1.3324
20	9.7858	1.0000	5.5000	16.2858	1.1629	1.0700	1.2443	1.2648	1.2854
30	6.9082	1.0000	5.5000	13.4082	1.1341	1.0700	1.2135	1.2315	1.2495
40	6.9899	1.0000	5.0000	12.9899	1.1299	1.0700	1.2090	1.2290	1.2491
50	6.4552	1.0000	5.0000	12.4552	1.1246	1.0700	1.2033	1.2236	1.2438
60	5.5919	1.0000	5.0000	11.5919	1.1159	1.0700	1.1940	1.2132	1.2323
70	5.4048	1.0000	4.5000	10.9048	1.1090	1.0700	1.1867	1.2059	1.2252
80	5.1508	1.0000	4.5000	10.6508	1.1065	1.0700	1.1840	1.2032	1.2224
90	4.7692	1.0000	4.5000	10.2692	1.1027	1.0700	1.1799	1.1985	1.2172
100	4.4639	1.0000	4.5000	9.9639	1.0996	1.0700	1.1766	1.1948	1.2130
110	4.3795	1.0000	4.0000	9.3795	1.0938	1.0700	1.1704	1.1887	1.2071
120	4.3158	1.0000	4.0000	9.3158	1.0932	1.0700	1.1697	1.1882	1.2068
130	4.1221	1.0000	4.0000	9.1221	1.0912	1.0700	1.1676	1.1858	1.2041
140	3.9560	1.0000	4.0000	8.9560	1.0896	1.0700	1.1658	1.1838	1.2018
150	3.8121	1.0000	4.0000	8.8121	1.0881	1.0700	1.1643	1.1820	1.1998
160	3.7934	1.0000	4.0000	8.7934	1.0879	1.0700	1.1641	1.1818	1.1995
170	3.7057	1.0000	4.0000	8.7057	1.0871	1.0700	1.1632	1.1807	1.1983
180	3.6034	1.0000	4.0000	8.6034	1.0860	1.0700	1.1621	1.1794	1.1968
190	3.6301	1.0000	3.5000	8.1301	1.0813	1.0700	1.1570	1.1747	1.1923
200	3.5440	1.0000	3.5000	8.0440	1.0804	1.0700	1.1561	1.1736	1.1911
210	3.4660	1.0000	3.5000	7.9660	1.0797	1.0700	1.1552	1.1726	1.1900
220	3.3951	1.0000	3.5000	7.8951	1.0790	1.0700	1.1545	1.1717	1.1890
230	3.3304	1.0000	3.5000	7.8304	1.0783	1.0700	1.1538	1.1709	1.1881
240	3.2711	1.0000	3.5000	7.7711	1.0777	1.0700	1.1532	1.1702	1.1872
250	3.2165	1.0000	3.5000	7.7165	1.0772	1.0700	1.1526	1.1695	1.1865
260	3.1661	1.0000	3.5000	7.6661	1.0767	1.0700	1.1520	1.1689	1.1858
270	3.1195	1.0000	3.5000	7.6195	1.0762	1.0700	1.1515	1.1683	1.1851
280	3.0761	1.0000	3.5000	7.5761	1.0758	1.0700	1.1511	1.1678	1.1845
290	3.0358	1.0000	3.5000	7.5358	1.0754	1.0700	1.1506	1.1673	1.1839
300	2.9982	1.0000	3.5000	7.4982	1.0750	1.0700	1.1502	1.1668	1.1834
350	2.8896	1.0000	3.5000	7.3896	1.0739	1.0700	1.1491	1.1656	1.1822
400	2.6731	1.0000	3.5000	7.1731	1.0717	1.0700	1.1468	1.1629	1.1791
450	2.5048	1.0000	3.5000	7.0048	1.0700	1.0700	1.1450	1.1608	1.1767
500	2.3701	1.0000	3.5000	6.8701	1.0687	1.0700	1.1435	1.1592	1.1748
> 500	2.3701	1.0000	3.5000	6.8701	1.0687	1.0700	1.1435	1.1592	1.1748

หมายเหตุ 1. กรณีค่างานอยู่ระหว่างช่วงของค่างานต้นทุนที่กำหนด ให้เทียบอัตราส่วนเพื่อหาค่า Factor F  
 2. ถ้าเป็นงานเงินกู้หรือจากแหล่งอื่นซึ่งไม่ต้องชำระภาษีมูลค่าเพิ่ม ให้ใช้ Factor F ในข้อ



ราคา : บาท  
 เดือน พฤษภาคม ปี 2559

หน้า 1 จากทั้งหมด 1 หน้า

หน้า | 1 |

56 + 399

ราคา : บาท

ลำดับ	รายการ	หน่วย	เดือนก่อนหน้า	พฤษภาคม	%
1	คอนกรีตผสมเสร็จรูปลูกบาศก์ 240 กก./ตร.ซม. และรูปทรงกระบอก 210 กก./ตร.ซม. ทรายซีแพค	ลบ.ม.	1,839.94	1,839.94	
2	คอนกรีตผสมเสร็จรูปลูกบาศก์ 280 กก./ตร.ซม. และ รูปทรงกระบอก 240 กก./ตร.ซม. ทรายซีแพค	ลบ.ม.	1,883.75	1,883.75	
3	คอนกรีตผสมเสร็จรูปลูกบาศก์ 320 กก./ตร.ซม. และ รูปทรงกระบอก 280 กก./ตร.ซม. ทรายซีแพค	ลบ.ม.	1,971.36	1,971.36	
4	คอนกรีตผสมเสร็จรูปลูกบาศก์ 350 กก./ตร.ซม. และ รูปทรงกระบอก 300 กก./ตร.ซม. ทรายซีแพค	ลบ.ม.	2,022.48	2,022.48	
5	คอนกรีตผสมเสร็จรูปลูกบาศก์ 400 กก./ตร.ซม. และ รูปทรงกระบอก 350 กก./ตร.ซม. ทรายซีแพค	ลบ.ม.	2,146.60	2,146.60	
6	คอนกรีตผสมเสร็จรูปลูกบาศก์ 180 กก./ตร.ซม. และรูปทรงกระบอก 140 กก./ตร.ซม.	ลบ.ม.	1,682.24	1,728.97	2.78
7	คอนกรีตผสมเสร็จรูปลูกบาศก์ 210 กก./ตร.ซม. และรูปทรงกระบอก 180 กก./ตร.ซม.	ลบ.ม.	1,794.39	1,841.12	2.60
8	คอนกรีตผสมเสร็จรูปลูกบาศก์ 240 กก./ตร.ซม. และรูปทรงกระบอก 210 กก./ตร.ซม.	ลบ.ม.	1,897.20	1,953.27	2.96
9	คอนกรีตผสมเสร็จรูปลูกบาศก์ 280 กก./ตร.ซม. และรูปทรงกระบอก 240 กก./ตร.ซม.	ลบ.ม.	1,962.62	2,018.69	2.86
10	คอนกรีตผสมเสร็จรูปลูกบาศก์ 320 กก./ตร.ซม. และรูปทรงกระบอก 280 กก./ตร.ซม.	ลบ.ม.	2,149.53	2,224.30	3.48
11	คอนกรีตผสมเสร็จรูปลูกบาศก์ 350 กก./ตร.ซม. และรูปทรงกระบอก 300 กก./ตร.ซม.	ลบ.ม.	2,289.72	2,364.49	3.27
12	เสาเข็มคอนกรีตอัดแรง รูปสี่เหลี่ยมตัน ขนาด 0.20 x 0.20 ม. ยาว 10.00 ม.	ท่อน	2,028.04	2,028.04	
13	เสาเข็มคอนกรีตอัดแรง รูปสี่เหลี่ยมตัน ขนาด 0.20 x 0.20 ม. ยาว 12.00 ม.	ท่อน	2,400.00	2,400.00	
14	เสาเข็มคอนกรีตอัดแรง รูปสี่เหลี่ยมตัน ขนาด 0.26 x 0.26 ม. ยาว 21.00 ม.	ท่อน	7,383.18	7,383.18	
15	เสาเข็มคอนกรีตอัดแรง รูปสี่เหลี่ยมตัน ขนาด 0.30 x 0.30 ม. ยาว 21.00 ม.	ท่อน	13,540.19	13,540.19	
16	เสาเข็มคอนกรีตอัดแรง รูปสี่เหลี่ยมตัน ขนาด 0.35 x 0.35 ม. ยาว 21.00 ม.	ท่อน	18,900.00	18,900.00	
17	เสาเข็มคอนกรีตอัดแรง รูปสี่เหลี่ยมตัน ขนาด 0.40 x 0.40 ม. ยาว 21.00 ม.	ท่อน	19,191.59	19,191.59	
18	เหล็กเส้นกลมผิวเรียบ SR.24 ยาว 10 เมตร ศก. 6 มม.	ตัน	21,472.43	21,472.43	
19	เหล็กเส้นกลมผิวเรียบ SR.24 ยาว 10 เมตร ศก. 9 มม.	ตัน	20,601.87	20,601.87	
20	เหล็กเส้นกลมผิวเรียบ SR.24 ยาว 10 เมตร ศก. 12 มม.	ตัน	20,783.65	20,783.65	
21	เหล็กเส้นกลมผิวเรียบ SR.24 ยาว 10 เมตร ศก. 10 มม.	ตัน	19,658.67	19,658.67	
22	เหล็กเส้นกลมผิวเรียบ SR.24 ยาว 10 เมตร ศก. 19 มม.	ตัน	22,289.72	22,289.72	
23	เหล็กเส้นกลมผิวเรียบ SR.24 ยาว 10 เมตร ศก. 6 มม. ทราย บลส.	ตัน	23,156.54	23,156.54	
24	เหล็กเส้นกลมผิวเรียบ SR.24 ยาว 10 เมตร ศก. 9 มม. ทราย บลส.	ตัน	22,474.77	22,474.77	



25	เหล็กเส้นกลมผิวเรียบ SR.24 ยาว 10 เมตร ศก. 12 มม. ดรา บลส.	ตัน	20,520.56	20,520.56	
26	เหล็กเส้นกลมผิวเรียบ SR.24 ยาว 10 เมตร ศก. 25 มม. ดรา บลส.	ตัน	17,738.32	17,738.32	
27	เหล็กเส้นกลมผิวข้ออ้อย SD.30 ยาว 10 เมตร ศก. 12 มม.	ตัน	20,257.48	20,257.48	
28	เหล็กเส้นกลมผิวข้ออ้อย SD.30 ยาว 10 เมตร ศก. 16 มม.	ตัน	19,257.01	19,257.01	
29	เหล็กเส้นกลมผิวข้ออ้อย SD.30 ยาว 10 เมตร ศก. 20 มม.	ตัน	21,248.60	21,248.60	
30	เหล็กเส้นกลมผิวข้ออ้อย SD.30 ยาว 10 เมตร ศก. 25 มม.	ตัน	19,560.75	19,560.75	
31	ลวดผูกเหล็ก ศก. 1.25 มม. (เบอร์ 18)	กก.	45.48	45.48	
32	เหล็กฉาก ทน 4 มม. ยาว 6 เมตร ขนาด 40 x 40 มม. น้ำหนัก 14.5 กก.	ท่อน	289.72	327.10	12.90
33	เหล็กตัวซี (Light Lip Channel Steel) ทน 2.3 มม. ยาว 6 เมตร ขนาด 75 x 45 x 15 มม. น้ำหนัก 21 กก./ท่อน	ท่อน	521.03	523.36	.45
34	เหล็กตัวซี (Light Lip Channel Steel) ทน 2.3 มม. ยาว 6 เมตร ขนาด 100 x 50 x 20 มม. น้ำหนัก 23.5 กก.	ท่อน	534.07	580.50	8.69
35	เหล็กตัวซี (Light Lip Channel Steel) ทน 3.2 มม. ยาว 6 เมตร ขนาด 125 x 50 x 20 มม. น้ำหนัก 36.5 กก.	ท่อน	834.74	913.00	9.38
36	ท่อเหล็กเคลือบสังกะสี รวมข้อต่อตรง 1 อัน ประเภท BS-M ยาว 6 เมตร ศก. 1/2 นิ้ว	ท่อน	236.45	236.45	
37	ท่อเหล็กเคลือบสังกะสี รวมข้อต่อตรง 1 อัน ประเภท BS-M ยาว 6 เมตร ศก. 3/4 นิ้ว	ท่อน	271.96	271.96	
38	ท่อเหล็กเคลือบสังกะสี รวมข้อต่อตรง 1 อัน ประเภท BS-M ยาว 6 เมตร ศก. 1 นิ้ว	ท่อน	368.22	368.22	
39	ท่อเหล็กเคลือบสังกะสี รวมข้อต่อตรง 1 อัน ประเภท BS-M ยาว 6 เมตร ศก. 1 1/4 นิ้ว	ท่อน	610.28	610.28	
40	ท่อเหล็กเคลือบสังกะสี รวมข้อต่อตรง 1 อัน ประเภท BS-M ยาว 6 เมตร ศก. 1 1/2 นิ้ว	ท่อน	678.50	678.50	
41	ท่อเหล็กเคลือบสังกะสี รวมข้อต่อตรง 1 อัน ประเภท BS-M ยาว 6 เมตร ศก. 2 นิ้ว	ท่อน	921.50	828.04	-10.14
42	ท่อเหล็กเคลือบสังกะสี รวมข้อต่อตรง 1 อัน ประเภท BS-M ยาว 6 เมตร ศก. 2 1/2 นิ้ว	ท่อน	1,004.67	1,004.67	
43	ข้อต่อตรงเหล็ก ศก. 1/2 นิ้ว	อัน	10.75	10.75	
44	ข้อต่อตรงเหล็ก ศก. 3/4 นิ้ว	อัน	16.83	16.83	
45	ข้อต่อตรงเหล็ก ศก. 1 นิ้ว	อัน	22.90	22.90	
46	ข้อต่ออเหล็ก 90 องศา ศก. 1/2 นิ้ว	อัน	11.21	11.21	
47	ข้อต่ออเหล็ก 90 องศา ศก. 3/4 นิ้ว	อัน	16.82	16.82	
48	ข้อต่ออเหล็ก 90 องศา ศก. 1 นิ้ว	อัน	28.04	28.04	
49	สามทาง 90 องศาเหล็กเคลือบสังกะสี ศก. 1/2 นิ้ว	อัน	16.82	16.82	
50	สามทาง 90 องศาเหล็กเคลือบสังกะสี ศก. 3/4 นิ้ว	อัน	22.90	23.83	4.06
51	สามทาง 90 องศาเหล็กเคลือบสังกะสี ศก. 1 นิ้ว	อัน	38.32	38.32	
	ท่อ พีวีซี แข็ง ท่อประปา ชนิดปลายธรรมดา ชั้น 8.5 ยาว 4 เมตร เส้นผ่านศูนย์กลาง 1/2" ดราท่อน้ำไทย	ท่อน	35.51	39.25	10.53
53	ท่อ พีวีซี แข็ง ท่อประปา ชนิดปลายธรรมดา ชั้น 8.5 ยาว 4 เมตร เส้นผ่านศูนย์กลาง 3/4" ดราท่อน้ำไทย	ท่อน	44.86	49.53	10.41
54	ท่อ พีวีซี แข็ง ท่อประปา ชนิดปลายธรรมดา ชั้น 8.5 ยาว 4 เมตร เส้นผ่านศูนย์กลาง 1" ดราท่อน้ำไทย	ท่อน	58.88	65.42	11.11
55	ท่อ พีวีซี แข็ง ท่อประปา ชนิดปลายธรรมดา ชั้น 8.5 ยาว 4 เมตร	ท่อน	74.77	81.31	8.75

เส้นผ่านศูนย์กลาง 1 1/4" ตราท่อนาไทย				
56	ท่อ พีวีซี แข็ง ท่อประปา ชนิดปลายธรรมดา ชั้น 8.5 ยาว 4 เมตร เส้นผ่านศูนย์กลาง 1 1/2" ตราท่อน้ำไทย	ท่อน	98.13	106.54 8.57
57	ท่อ พีวีซี แข็ง ท่อประปา ชนิดปลายธรรมดา ชั้น 8.5 ยาว 4 เมตร เส้นผ่านศูนย์กลาง 2" ตราท่อน้ำไทย	ท่อน	154.21	168.22 9.09
58	ท่อ พีวีซี แข็ง ท่อประปา ชนิดปลายธรรมดา ชั้น 8.5 ยาว 4 เมตร เส้นผ่านศูนย์กลาง 3" ตราท่อน้ำไทย	ท่อน	331.78	369.16 11.27
59	ท่อ พีวีซี แข็ง ท่อประปา ชนิดปลายธรรมดา ชั้น 8.5 ยาว 4 เมตร เส้นผ่านศูนย์กลาง 4" ตราท่อน้ำไทย	ท่อน	537.38	598.13 11.30
60	ท่อ พีวีซี แข็ง ท่อประปา ชนิดปลายธรรมดา ชั้น 8.5 ยาว 4 เมตร เส้นผ่านศูนย์กลาง 5" ตราท่อน้ำไทย	ท่อน	841.12	897.20 6.67
61	ท่อ พีวีซี แข็ง ท่อประปา ชนิดปลายธรรมดา ชั้น 8.5 ยาว 4 เมตร เส้นผ่านศูนย์กลาง 6" ตราท่อน้ำไทย	ท่อน	1,140.19	1,261.68 10.66
62	ท่อ พีวีซี แข็ง ท่อประปา ชนิดปลายธรรมดา ชั้น 13.5 ยาว 4 เมตร เส้นผ่านศูนย์กลาง 1/2" ตราท่อน้ำไทย	ท่อน	44.86	49.53 10.41
63	ท่อ พีวีซี แข็ง ท่อประปา ชนิดปลายธรรมดา ชั้น 13.5 ยาว 4 เมตร เส้นผ่านศูนย์กลาง 3/4" ตราท่อน้ำไทย	ท่อน	54.21	59.81 10.33
64	ท่อ พีวีซี แข็ง ท่อประปา ชนิดปลายธรรมดา ชั้น 13.5 ยาว 4 เมตร เส้นผ่านศูนย์กลาง 1" ตราท่อน้ำไทย	ท่อน	85.05	93.46 9.89
65	ท่อ พีวีซี แข็ง ท่อประปา ชนิดปลายธรรมดา ชั้น 13.5 ยาว 4 เมตร เส้นผ่านศูนย์กลาง 1 1/4" ตราท่อน้ำไทย	ท่อน	121.50	127.10 4.61
66	ท่อ พีวีซี แข็ง ท่อประปา ชนิดปลายธรรมดา ชั้น 13.5 ยาว 4 เมตร เส้นผ่านศูนย์กลาง 1 1/2" ตราท่อน้ำไทย	ท่อน	156.54	163.55 4.48
67	ท่อ พีวีซี แข็ง ท่อประปา ชนิดปลายธรรมดา ชั้น 13.5 ยาว 4 เมตร เส้นผ่านศูนย์กลาง 2" ตราท่อน้ำไทย	ท่อน	226.64	238.32 5.15
68	ท่อ พีวีซี แข็ง ท่อประปา ชนิดปลายธรรมดา ชั้น 13.5 ยาว 4 เมตร เส้นผ่านศูนย์กลาง 2 1/2" ตราท่อน้ำไทย	ท่อน	387.85	401.87 3.61
69	ท่อ พีวีซี แข็ง ท่อประปา ชนิดปลายธรรมดา ชั้น 13.5 ยาว 4 เมตร เส้นผ่านศูนย์กลาง 3" ตราท่อน้ำไทย	ท่อน	528.04	556.08 5.31
70	ท่อ พีวีซี แข็ง ท่อประปา ชนิดปลายธรรมดา ชั้น 13.5 ยาว 4 เมตร เส้นผ่านศูนย์กลาง 4" ตราท่อน้ำไทย	ท่อน	850.47	892.53 4.95
71	ท่อ พีวีซี แข็ง ท่อประปา ชนิดปลายธรรมดา ชั้น 13.5 ยาว 4 เมตร เส้นผ่านศูนย์กลาง 1/2" ตราเสื่อ	ท่อน	46.73	46.73
72	ท่อ พีวีซี แข็ง ท่อประปา ชนิดปลายธรรมดา ชั้น 13.5 ยาว 4 เมตร เส้นผ่านศูนย์กลาง 3/4" ตราเสื่อ	ท่อน	57.94	57.94
73	ท่อ พีวีซี แข็ง ท่อประปา ชนิดปลายธรรมดา ชั้น 13.5 ยาว 4 เมตร เส้นผ่านศูนย์กลาง 1" ตราเสื่อ	ท่อน	85.98	85.98
74	ท่อ พีวีซี แข็ง ท่อประปา ชนิดปลายธรรมดา ชั้น 13.5 ยาว 4 เมตร เส้นผ่านศูนย์กลาง 1 1/4" ตราเสื่อ	ท่อน	112.15	112.15
75	ท่อ พีวีซี แข็ง ท่อประปา ชนิดปลายธรรมดา ชั้น 13.5 ยาว 4 เมตร เส้นผ่านศูนย์กลาง 1 1/2" ตราเสื่อ	ท่อน	144.86	144.86
76	ท่อ พีวีซี แข็ง ท่อประปา ชนิดปลายธรรมดา ชั้น 13.5 ยาว 4 เมตร เส้นผ่านศูนย์กลาง 2" ตราเสื่อ	ท่อน	214.95	214.95
77	ท่อ พีวีซี แข็ง ท่อประปา ชนิดปลายธรรมดา ชั้น 13.5 ยาว 4 เมตร เส้นผ่านศูนย์กลาง 2 1/2" ตราเสื่อ	ท่อน	345.79	345.79
78	ท่อ พีวีซี แข็ง ท่อประปา ชนิดปลายธรรมดา ชั้น 13.5 ยาว 4 เมตร เส้นผ่านศูนย์กลาง 3" ตราเสื่อ	ท่อน	481.31	481.31
79	ท่อ พีวีซี แข็ง ท่อประปา ชนิดปลายธรรมดา ชั้น 13.5 ยาว 4 เมตร เส้นผ่านศูนย์กลาง 4" ตราเสื่อ	ท่อน	757.01	757.01
80	ท่อ พีวีซี แข็ง ท่อประปา ชนิดปลายธรรมดา ชั้น 13.5 ยาว 4 เมตร เส้นผ่านศูนย์กลาง 5" ตราเสื่อ	ท่อน	1,140.19	1,261.68
81	ท่อ พีวีซี แข็ง ท่อประปา ชนิดปลายธรรมดา ชั้น 13.5 ยาว 4 เมตร เส้นผ่านศูนย์กลาง 6" ตราเสื่อ	ท่อน	1,607.48	1,607.48
82	ข้อต่อท่อ พีวีซี ตรง สำหรับใช้กับท่อรับแรงดัน เส้นผ่านศูนย์กลาง 1/2" ตราท่อน้ำไทย	อัน	4.67	4.67
83	ข้อต่อท่อ พีวีซี ตรง สำหรับใช้กับท่อรับแรงดัน เส้นผ่านศูนย์กลาง 3/4" ตราท่อน้ำไทย	อัน	7.48	7.48



112	ศูนย์กลาง 1 นิ้ว ตรา.....	อัน	8.41	8.41	
113	ข้อต่อท่อ พีวีซี สามทาง 90 องศา สำหรับใช้กับท่อรับแรงดัน เส้นผ่าศูนย์กลาง 1/2" ตราท่อน้ำไทย	อัน	7.95	7.95	
114	ข้อต่อท่อ พีวีซี สามทาง 90 องศา สำหรับใช้กับท่อรับแรงดัน เส้นผ่าศูนย์กลาง 3/4" ตราท่อน้ำไทย	อัน	10.28	10.28	
115	ข้อต่อท่อ พีวีซี สามทาง 90 องศา สำหรับใช้กับท่อรับแรงดัน เส้นผ่าศูนย์กลาง 1" ตราท่อน้ำไทย	อัน	15.42	15.42	
116	ข้อต่อท่อ พีวีซี สามทาง 90 องศา สำหรับใช้กับท่อรับแรงดัน เส้นผ่าศูนย์กลาง 1 1/4" ตราท่อน้ำไทย	อัน	21.03	21.03	
117	ข้อต่อท่อ พีวีซี สามทาง 90 องศา สำหรับใช้กับท่อรับแรงดัน เส้นผ่าศูนย์กลาง 1 1/2" ตราท่อน้ำไทย	อัน	28.50	28.50	
118	ข้อต่อท่อ พีวีซี สามทาง 90 องศา สำหรับใช้กับท่อรับแรงดัน เส้นผ่าศูนย์กลาง 2" ตราท่อน้ำไทย	อัน	42.53	42.53	
119	ข้อต่อท่อ พีวีซี สามทาง 90 องศา สำหรับใช้กับท่อรับแรงดัน เส้นผ่าศูนย์กลาง 2 1/2" ตราท่อน้ำไทย	อัน	100.47	100.47	
120	ข้อต่อท่อ พีวีซี สามทาง 90 องศา สำหรับใช้กับท่อรับแรงดัน เส้นผ่าศูนย์กลาง 3" ตราท่อน้ำไทย	อัน	200.94	200.94	
121	ข้อต่อท่อ พีวีซี สามทาง 90 องศา สำหรับใช้กับท่อรับแรงดัน เส้นผ่าศูนย์กลาง 4" ตราท่อน้ำไทย	อัน	373.84	373.84	
122	ท่อระบายน้ำคอนกรีตเสริมเหล็ก ปากลิ้นราง ชั้น 3 ยาว 1 เมตร ศก. 0.40 ม.	ท่อน	598.13	621.50	3.91
123	ท่อระบายน้ำคอนกรีตเสริมเหล็ก ปากลิ้นราง ชั้น 3 ยาว 1 เมตร ศก. 0.60 ม.	ท่อน	847.20	864.49	2.04
124	ท่อระบายน้ำคอนกรีตเสริมเหล็ก ปากลิ้นราง ชั้น 3 ยาว 1 เมตร ศก. 0.80 ม.	ท่อน	1,233.65	1,238.32	.38
125	ท่อระบายน้ำคอนกรีตเสริมเหล็ก ปากลิ้นราง ชั้น 3 ยาว 1 เมตร ศก. 1.00 ม.	ท่อน	1,696.27	1,705.61	.55
126	ท่อระบายน้ำคอนกรีตเสริมเหล็ก ปากลิ้นราง ชั้น 3 ยาว 1 เมตร ศก. 1.20 ม.	ท่อน	2,551.40	2,570.10	.73
127	ท่อระบายน้ำคอนกรีตเสริมเหล็ก ปากลิ้นราง ชั้น 3 ยาว 1 เมตร ศก. 1.50 ม.	ท่อน	3,747.66	3,785.05	1.00
128	ท่อระบายน้ำคอนกรีตเสริมเหล็ก ปากลิ้นราง ชั้น 2 ยาว 1 เมตร ศก. 1.50 ม.	ท่อน	5,476.64	5,476.64	
129	ลวดหนามเคลือบสังกะสี เบอร์ 14	กก.	38.47	38.47	
130	กระเบื้องคอนกรีตมุงหลังคา ซีแพคโมเนีย ขนาด 33 x 42 ซม. สีแดง เทา อีฐ น้ำตาล ตราช้าง	แผ่น	12.62	12.62	
131	ครอบสันโค้งกระเบื้องคอนกรีต สีแดง เทา อีฐ น้ำตาล ตราช้าง	แผ่น	35.05	35.05	
132	ครอบข้างกระเบื้องคอนกรีต สีแดง เทา อีฐ น้ำตาล ตราช้าง	แผ่น	35.05	35.05	
133	ครอบข้างปิดชายกระเบื้องคอนกรีต สีแดง เทา อีฐ น้ำตาล ตราช้าง	แผ่น	46.73	46.73	
134	ครอบโค้งปิดจั่วกระเบื้องคอนกรีต สีแดง เทา อีฐ น้ำตาล ตราช้าง	แผ่น	53.74	53.74	
135	กระเบื้องซีเมนต์ใยหินมุงหลังคา ลอนคู่ ขนาด 50 x 120 x 0.5 ซม. สีซีเมนต์ ตราช้าง	แผ่น	50.94	50.94	
136	ครอบมุมกระเบื้องซีเมนต์ใยหิน ลอนคู่ ขนาด 50x45 ซม. สีซีเมนต์ ตราช้าง	แผ่น	53.27	53.27	
137	กระเบื้องซีเมนต์ใยหิน แผ่นเรียบ ขนาด 120 x 240 ซม. หน้า 4 มม. ตราช้าง	แผ่น	158.88	158.88	
138	กระเบื้องซีเมนต์ใยหิน แผ่นเรียบ ขนาด 120 x 240 ซม. หน้า 6 มม. ตราช้าง	แผ่น	247.66	247.66	
139	แผ่นยิปซัม ธรรมดา ไม่มีอลูมิเนียมฟอยล์ ขนาด 120 x 240 ซม. หน้า 9 มม.	แผ่น	140.19	140.19	
140	แผ่นยิปซัม ธรรมดา ไม่มีอลูมิเนียมฟอยล์ ขนาด 120 x 240 ซม. หน้า 9 มม. ตราช้าง	แผ่น	144.86	144.86	
141	แผ่นยิปซัม ธรรมดา มีอลูมิเนียมฟอยล์ ขนาด 120 x 240 ซม. หน้า 9 มม.	แผ่น	233.64	233.64	

142	แผ่นยิบซัม ยาวม้วน มอสูงนิยมพอยล์ ขนาด 120 x 240 ซม.หนา 9 มม. ตราช้าง	แผ่น	224.30	224.30	
143	เหล็กแผ่นเรียบดำ หนา 2 มม. ขนาด 4' x 8' หนัก 47 กก./แผ่น	แผ่น	1,073.72	1,171.34	9.09
144	เหล็กแผ่นเรียบดำ หนา 3 มม. ขนาด 4' x 8' หนัก 70 กก./แผ่น	แผ่น	1,550.85	1,649.94	6.39
145	เหล็กแผ่นเรียบดำ หนา 6 มม. ขนาด 4' x 8' หนัก 140 กก./แผ่น	แผ่น	3,151.64	3,294.90	4.55
146	เหล็กแผ่นเรียบดำ หนา 9 มม. ขนาด 4' x 8' หนัก 210 กก./แผ่น	แผ่น	4,670.46	4,953.94	6.07
147	กระจกใส หนา 5 มม.	ดร.ฟุต	15.89	15.89	
148	กระจกใส หนา 6 มม.	ดร.ฟุต	19.63	19.63	
149	กระเบื้องเคลือบปูพื้น ชนิดสี่เหลี่ยม ขนาด 8" x 8" ตราคอตโต้	ดร.ม.	172.90	172.90	
150	กระเบื้องเคลือบปูพื้น ชนิดสี่เหลี่ยม ขนาด 12" x 12" ตราคอตโต้	ดร.ม.	158.88	158.88	
151	กระเบื้องเคลือบปูพื้น ชนิดลวดลาย ขนาด 8" x 8" ตราคอตโต้	ดร.ม.	186.92	186.92	
152	กระเบื้องเคลือบปูพื้น ชนิดลวดลาย ขนาด 8" x 8" ตราโสสุโก้	ดร.ม.	163.55	163.55	
153	กระเบื้องเคลือบปูผนัง ชนิดสี่เหลี่ยม ขนาด 8" x 8" ตราคอตโต้	ดร.ม.	205.61	205.61	
154	กระเบื้องเคลือบปูผนัง ชนิดสี่เหลี่ยม ขนาด 8" x 10" ตราคอตโต้	ดร.ม.	186.92	186.92	
155	กระเบื้องเคลือบปูผนัง ชนิดลวดลาย ขนาด 8" x 8" ตราคอตโต้	ดร.ม.	191.59	191.59	
156	กระเบื้องเคลือบปูผนัง ชนิดลวดลาย ขนาด 8" x 10" ตราคอตโต้	ดร.ม.	191.59	191.59	
157	กระเบื้องเคลือบปูผนัง ชนิดสี่เหลี่ยม ขนาด 8" x 8" ตราโสสุโก้	ดร.ม.	163.55	163.55	
158	กระเบื้องเคลือบปูผนัง ชนิดลวดลาย ขนาด 8" x 10" ตราโสสุโก้	ดร.ม.	168.22	168.22	
159	กระเบื้องเคลือบปูผนัง ชนิดลวดลาย ขนาด 8" x 8" ตราโสสุโก้	ดร.ม.	163.55	163.55	
160	ไม้เต็ง ไม้ไผ่ ขนาด 1 1/2" x 6" ยาว 4 - 4.50 เมตร	ลบ.ฟ.	532.71	532.71	
161	ไม้เต็ง ไม้ไผ่ ขนาด 1" x 1" ยาว 4 - 4.50 เมตร	ลบ.ฟ.	429.91	429.91	
162	ไม้เต็ง ไม้ไผ่ ขนาด 1" x 4" ยาว 4 - 4.50 เมตร	ลบ.ฟ.	532.71	532.71	
163	ไม้ยาง ไม้ไผ่ ขนาด 1/2" x 6" ยาว 4 - 4.50 เมตร	ลบ.ฟ.	551.40	551.40	
164	ไม้ยาง ไม้ไผ่ ขนาด 1" x 6" ยาว 4 - 4.50 เมตร	ลบ.ฟ.	532.71	532.71	
165	ไม้ยาง ไม้ไผ่ ขนาด 1" x 8" ยาว 4 - 4.50 เมตร	ลบ.ฟ.	532.71	532.71	
166	ไม้ยาง ไม้ไผ่ ขนาด 4" x 4" ยาว 4 - 4.50 เมตร	ลบ.ฟ.	579.44	579.44	
167	ไม้กะบาก ไม้ไผ่ ขนาด 1" x 4" ยาว 4 - 4.50 เมตร	ลบ.ฟ.	532.71	532.71	
168	ไม้กะบาก ไม้ไผ่ ขนาด 1" x 6" ยาว 4 - 4.50 เมตร	ลบ.ฟ.	532.71	532.71	
169	ไม้กะบาก ไม้ไผ่ ขนาด 1" x 8" ยาว 4 - 4.50 เมตร	ลบ.ฟ.	532.71	532.71	
170	ไม้กะบาก ไม้ไผ่ ขนาด 1" x 10" ยาว 4 - 4.50 เมตร	ลบ.ฟ.	532.71	532.71	
171	สีเคลือบน้ำมันชนิดเงา ขนาด 3.785 ลิตร ตราไอ ซี ไอ ดูลักซ์	กระป๋อง	710.28	710.28	
172	สีเคลือบน้ำมันชนิดเงา ขนาด 3.785 ลิตร ตรา เจ บี พี	กระป๋อง	495.33	495.33	
173	สีเคลือบน้ำมันชนิดเงา ขนาด 3.785 ลิตร ตรา พี ไอ เอ	กระป๋อง	607.48	607.48	
174	สีเคลือบน้ำมันชนิดด้าน ขนาด 3.785 ลิตร ตราเจบีพี	กระป๋อง	495.33	495.33	
175	สีน้ำพลาสติก ทาภายใน ขนาด 3.785 ลิตร ตรา เจ บี พี	กระป๋อง	242.99	242.99	
176	สีน้ำพลาสติก ทาภายใน ขนาด 3.785 ลิตร ตรา กัปตัน (ไวนิลแมท)	กระป๋อง	345.79	345.79	

177	สีน้ำพลาสติก ทาภายใน ชนิดด้าน ขนาด 3.785 ลิตร ตรา ที โอ เอ (4 seasons)	กระป๋อง	327.10	327.10
178	สีน้ำพลาสติก ภายนอก ขนาด 18.925 ลิตร ตรา เจ บี พี	กระป๋อง	1,542.06	1,542.06
179	สีรองพื้นโลหะใหม่ ขนาด 3.785 ลิตร ตรา เจ บี พี เบอร์ 1611	กระป๋อง	261.68	261.68
180	สีรองพื้นปูนใหม่ ขนาด 3.785 ลิตร ตรา ที โอ เอ	กระป๋อง	457.94	457.94
181	สีรองพื้นปูนใหม่ ชนิดทาภายใน ขนาด 3.785 ลิตร ตรา เจ บี พี (# 7700 )	กระป๋อง	224.30	224.30
182	สีรองพื้นปูนชนิดทาภายนอก ขนาด 3.785 ลิตร ตรา เจ บี พี (# 8700)	กระป๋อง	299.07	299.07
183	น้ำมันเคลือบแข็ง ภายใน ขนาด 3.785 ลิตร ตราเครื่องบิน บี 52 (ยูนิเทค ยู 202)	กระป๋อง	728.97	728.97
184	น้ำมันเคลือบแข็ง ภายนอก ขนาด 3.785 ลิตร ตราเครื่องบิน บี 52 (ยูนิเทค ยู 404)	กระป๋อง	1,028.04	1,028.04
185	แล็กเกอร์ ชนิดเงา ขนาด 3.785 ลิตร ตรา ที โอ เอ	กระป๋อง	457.94	457.94
186	ทินเนอร์ ขนาด 2.1 ลิตร ตรา BARCO	กระป๋อง	168.22	168.22
187	ทินเนอร์ ขนาด 3.785 ลิตร ตรา ที โอ เอ	กระป๋อง	261.68	261.68
188	สีน้ำอะคริลิค 100% (Dulux Inspire) ชนิดกึ่งเงา ภายนอก ขนาด 3.785 ลิตร ตราไอ ซี ไอ (A997)	กระป๋อง	467.29	467.29
189	สีน้ำอะคริลิค 100% (Dulux Inspire) ชนิดกึ่งเงา ภายนอก ขนาด 18.925 ลิตร ตราไอ ซี ไอ (A997)	กระป๋อง	2,102.80	2,102.80
190	สีน้ำอะคริลิค 100% (Dulux Inspire) ชนิดด้าน ภายใน ขนาด 18.925 ลิตร ตราไอ ซี ไอ (A999)	กระป๋อง	2,009.35	2,009.35
191	กระดาษทรายขัดไม้ เบอร์ 3 ขนาด 9 x 11 นิ้ว ตรา ปลาฉลาม	โหล	74.77	74.77
192	กระดาษทรายขัดไม้ เบอร์ 0 ขนาด 9 x 11 นิ้ว ตรา ปลาฉลาม	โหล	74.77	74.77
193	กระดาษทรายขัดไม้ เบอร์ 1 ขนาด 9 x 11 นิ้ว ตรา ปลาฉลาม	โหล	74.77	74.77
194	วงกบประตูไม้เนื้อแข็ง ไม่มีช่องแสง ขนาด 80 x 200 ซม. ขนาดไม้วงกบ 2" x 4"	ชุด	794.39	794.39
195	น๊อตหัวกลมสำหรับงานไม้ ขนาดเส้นผ่าศูนย์กลาง 9 มม. ยาว 6 นิ้ว	กก.	60.75	60.75
196	ตะปูตอกไม้ ชนิดผสม ขนาด 3 นิ้ว	กก.	51.40	51.40
197	ตะปูตอกไม้ ขนาด 1 1/2 นิ้ว บรรจูลัง นน.สุทธิ 17.6 กก. ตราหัววัว	ลัง	626.17	626.17
198	ตะปูตอกไม้ ขนาด 2 นิ้ว บรรจูลัง นน.สุทธิ 17.6 กก. ตราหัววัว	ลัง	616.82	616.82
199	ตะปูตอกไม้ ขนาด 3 นิ้ว บรรจูลัง นน.สุทธิ 17.6 กก. ตราหัววัว	ลัง	598.13	598.13
200	ตะปูตอกไม้ ขนาด 4 นิ้ว บรรจูลัง นน.สุทธิ 17.6 กก. ตราหัววัว	ลัง	598.13	598.13
201	ตะปูตอกไม้ ขนาด 2 นิ้ว บรรจูลัง นน.สุทธิ 18 กก. ตราหมี	ลัง	616.82	616.82
202	ตะปูตอกคอนกรีต ขนาด 3" - 4"	กก.	63.09	63.09
203	ตะปูตอกสังกะสี ขนาด 1 3/4" เบอร์ 13 ตราหัววัว	กล่อง	16.36	16.36
204	ตะปูเกลียว ขนาด 3"	ตัว	3.43	3.43
205	ตะปูเกลียว ขนาด 4"	ตัว	3.74	3.74
206	ตะปูเกลียว ขนาด 3"	ตัว	3.55	3.55
207	ขอยึดกระเบื้อง ขนาด 6"	อัน	3.58	3.58
208	ขอยึดกระเบื้อง ขนาด 8"	อัน	3.74	3.74
209	บานพับหน้าต่างเหล็กเคลือบสังกะสี ปรับมุม ขนาด 10 นิ้ว	ชุด	74.77	74.77
210	บานพับหน้าต่างเหล็กเคลือบสังกะสี ปรับมุม ขนาด 12 นิ้ว	ชุด	79.44	79.44

211	กลอนอลูมิเนียม ขนาด 6 นิ้ว	อัน	32.71	32.71
212	กลอนทองเหลือง ขนาด 6 นิ้ว	อัน	32.71	32.71
213	ปูนซีเมนต์ปอร์ตแลนด์ ปูนถุง ประเภท 1 ตราช้าง	ตัน	2,831.78	2,831.78
214	ปูนซีเมนต์ผสม ปูนถุง บรรจุ 50 กก./ถุง ตราเสือ	ตัน	2,663.55	2,663.55
215	ฟลีนโคท เบอร์ 3 ขนาด 3.5 กก. ตราเชลล์	กระป๋อง	294.39	294.39
216	น้ำยาประสานท่อพีวีซี ชนิดธรรมดา ขนาด 250 กรัม ตราท่อน้ำไทย	กระป๋อง	168.22	168.22
217	น้ำยาประสานท่อพีวีซี ชนิดธรรมดา ขนาด 250 กรัม ตราช้าง	กระป๋อง	121.50	121.50
218	หินย้อย เบอร์ 1 ราคา ณ โรงโม่	ลบ.ม.	350.00	350.00
219	หินคลุก	ลบ.ม.	230.00	230.00
220	หินผสมแอสฟัลท์คอนกรีต	ลบ.ม.	350.00	350.00
221	หินฝุ่น	ลบ.ม.	219.63	219.63
222	ก๊อกน้ำทองเหลือง (ผอม) ขนาด 1/2 นิ้ว	อัน	70.09	70.09
223	ก๊อกน้ำทองเหลือง (อ้วน) ขนาด 1/2 นิ้ว	อัน	79.44	79.44
224	ก๊อกน้ำบอลสนาม ขนาด 1/2 นิ้ว ตราชิวา	อัน	121.50	121.50
225	สายไฟฟ้า VAF สายแบนแกนคู่ แรงดัน 300 โวลท์ ขนาด 2 x 1.5 ตร.มม. ยาว 90 เมตร ตราบางกอกเคเบิล	ม้วน	764.49	764.49
226	สายไฟฟ้า VAF สายแบนแกนคู่ แรงดัน 300 โวลท์ ขนาด 2 x 2.5 ตร.มม. ยาว 90 เมตร ตราบางกอกเคเบิล	ม้วน	1,235.51	1,235.51
227	สวิตซ์ไฟฟ้าทางเดียว แบบฝังในผนัง ตราพานาโซนิค	อัน	25.23	25.23
228	เต้ารับ (เดี่ยว) แบบฝังในผนัง ตราพานาโซนิค	อัน	25.23	25.23
229	บัลลาสต์ 36/40 วัตต์ ตราฟิลิปส์	อัน	78.51	78.51
230	บัลลาสต์ 36/40 วัตต์ ตรา BOVO	อัน	83.18	83.18
231	สตาร์ทเตอร์ ขนาด 4-65 วัตต์ ตราฟิลิปส์	อัน	14.95	14.95
232	หลอดไฟฟ้าฟลูออเรสเซนต์ แบบยาว ขนาด 36 วัตต์ ตราฟิลิปส์	หลอด	62.15	62.15
233	หลอดไฟฟ้าฟลูออเรสเซนต์ แบบยาว ขนาด 36 วัตต์ ตราโตชิบา	หลอด	32.71	32.71
234	หลอดไฟฟ้าฟลูออเรสเซนต์ แบบยาว ขนาด 36 วัตต์ ตราพานาโซนิค รุ่น FL40SS-D/36	หลอด	46.73	46.73
235	หลอดไฟฟ้า แบบเกลียว ขนาด 60 วัตต์ ตราฟิลิปส์	ดวง	16.82	16.82
236	โถส้วมธรรมดาตั้งยอง ไม่มีฐาน แบบราดน้ำ เคลือบขาว ตราอเมริกันสเตอร์นดาร์ต รุ่น TF-100	ชิ้น	514.02	514.02
237	โถส้วมธรรมดาตั้งยอง มีฐาน แบบราดน้ำ เคลือบขาว ตราอเมริกันสเตอร์นดาร์ต รุ่น TF-101 P	ชิ้น	1,168.22	1,168.22
238	โถส้วมธรรมดาตั้งยอง มีฐาน แบบราดน้ำ เคลือบขาว ตราคอตโต้ รุ่น C 201	ชุด	1,728.97	1,728.97
239	ที่ปัสสาวะเซรามิกชาย ชนิดแขวนผนัง เคลือบขาว ตราอเมริกันสเตอร์นดาร์ต รุ่น TF- 412	ชิ้น	1,373.83	1,373.83
240	อ่างล้างหน้าเซรามิก ชนิดแขวนผนัง เคลือบขาว ตราคอตโต้ รุ่น C 800	ชิ้น	700.93	700.93
241	ที่วางสบู่เซรามิก ชนิดฝังผนัง เคลือบขาว ตราคอตโต้ รุ่น C 805	ชิ้น	299.07	299.07

\* หมายถึงราคา Price List

ตารางค่าขนส่งวัสดุก่อสร้าง รถบรรทุก 6 ล้อ(กรณีน้ำหนักรวมไม่เกิน 15 ตัน)

ภูมิภาคเป็น ที่ราบ หิวทางลาดยาง และการจราจรปกติ

ราคาน้ำมันเชื้อเพลิงโซล่า ที่ อำเภอเมือง 25.00 - 25.99 บาท / ลิตร

ระยะ ขนส่ง กม.	ค่าบรรทุก บาท / ตัน	ค่าบรรทุก บาท / ลบ.ม.	ระยะ ขนส่ง กม.	ค่าบรรทุก บาท / ตัน	ค่าบรรทุก บาท / ลบ.ม.	ระยะ ขนส่ง กม.	ค่าบรรทุก บาท / ตัน	ค่าบรรทุก บาท / ลบ.ม.
1	10.76	15.07	41	110.50	154.70	81	216.50	303.10
2	12.28	17.20	42	113.15	158.41	82	219.15	306.81
3	13.80	19.32	43	115.80	162.12	83	221.80	310.52
4	15.32	21.45	44	118.45	165.83	84	224.46	314.25
5	16.84	23.57	45	121.10	169.54	85	227.11	317.95
6	18.36	25.70	46	123.75	173.25	86	229.74	321.64
7	20.40	28.56	47	126.40	176.96	87	232.40	325.36
8	23.05	32.27	48	129.05	180.67	88	235.05	329.07
9	25.70	35.98	49	131.70	184.38	89	237.69	332.77
10	28.35	39.69	50	134.35	188.09	90	240.36	336.50
11	31.00	43.40	51	137.00	191.80	91	243.01	340.21
12	33.65	47.11	52	139.65	195.51	92	245.66	343.92
13	36.30	50.82	53	142.30	199.22	93	248.29	347.61
14	38.95	54.53	54	144.95	202.93	94	250.95	351.33
15	41.60	58.24	55	147.60	206.64	95	253.62	355.06
16	44.25	61.95	56	150.25	210.35	96	256.25	358.75
17	46.90	65.66	57	152.90	214.06	97	258.90	362.46
18	49.55	69.37	58	155.55	217.76	98	261.56	366.18
19	52.20	73.08	59	158.20	221.47	99	264.21	369.89
20	54.85	76.79	60	160.85	225.19	100	266.85	373.59
21	57.50	80.50	61	163.51	228.91	101	269.50	377.30
22	60.15	84.21	62	166.15	232.61	102	272.17	381.03
23	62.80	87.92	63	168.80	236.32	103	274.82	384.74
24	65.45	91.63	64	171.45	240.03	104	277.45	388.43
25	68.10	95.34	65	174.11	243.75	105	280.10	392.14
26	70.75	99.05	66	176.75	247.45	106	282.76	395.87
27	73.40	102.76	67	179.40	251.16	107	285.41	399.57
28	76.05	106.47	68	182.05	254.87	108	288.07	403.29
29	78.70	110.18	69	184.70	258.59	109	290.71	406.99
30	81.35	113.89	70	187.35	262.29	110	293.36	410.70
31	84.00	117.60	71	190.01	266.01	111	296.02	414.43
32	86.65	121.31	72	192.65	269.72	112	298.67	418.14
33	89.30	125.02	73	195.31	273.43	113	301.31	421.85
34	91.95	128.73	74	197.94	277.12	114	303.96	425.54
35	94.60	132.44	75	200.60	280.85	115	306.61	429.25
36	97.25	136.15	76	203.25	284.55	116	309.27	432.97
37	99.90	139.86	77	205.90	288.26	117	311.90	436.66
38	102.55	143.57	78	208.55	291.97	118	314.54	440.36
39	105.20	147.28	79	211.20	295.68	119	317.20	444.07
40	107.85	150.99	80	213.85	299.39	120	319.87	447.77





ตารางค่าดำเนินการและค่าเสื่อมราคา

ราคาน้ำมันเชื้อเพลิงโซล่า ที่ อำเภอเมือง 25.00 - 25.99 บาท / ลิตร

(ราคาเครื่องจักร 2548)

ลำดับ	ลักษณะงาน	หน่วย	ค่าดำเนินการ บาท/หน่วย	ค่าเสื่อมราคา (บาท)		รวมค่างาน (บาท)	
				ปกติ	ฝนชุก	ปกติ	ฝนชุก
1	งานฉาบปูนอุดรอย						
	ขนาดเบา	ตร.ม.	1.23	0.16	0.19	1.39	1.43
	ขนาดกลาง	ตร.ม.	2.68	0.46	0.58	3.15	3.26
	ขนาดหนัก	ตร.ม.	4.07	0.66	0.83	4.73	4.90
2	งานฉินกันทาง						
	ขุด - ขน	ลบ.ม. หลวม	17.12	3.47	4.34	20.59	21.46
	บดทับ	ลบ.ม. แน่น	28.84	7.92	9.90	36.76	38.74
3	งานตัด - ขึ้นรูปสันทาง						
	ดิน - ขุดตัด	ลบ.ม. ปกติ	16.91	2.93	3.66	19.84	20.57
	- ตัก	ลบ.ม. หลวม	6.18	1.70	2.13	7.88	8.30
	หินผุ - ขุดตัด	ลบ.ม. ปกติ	27.01	3.34	4.18	30.35	31.19
	- ตักและตัก	ลบ.ม. หลวม	31.57	5.04	6.30	36.61	37.87
	หินแข็ง - เจาะระเบิด	ลบ.ม. ปกติ	48.19	4.66	5.82	52.85	54.01
	- ตักและตัก	ลบ.ม. หลวม	52.68	19.00	23.75	71.68	76.43
4	งานวัสดุคัดเลือก ลูกเรียงรองพื้นทาง						
	ขุด - ขน	ลบ.ม. หลวม	23.78	6.36	7.95	30.14	31.73
	ผสม (ผสมกับวัสดุอื่นๆ)	ลบ.ม. แน่น	6.49	1.01	1.27	7.50	7.76
	บดทับ	ลบ.ม. แน่น	34.61	9.50	11.88	44.11	46.48
5	งานไหล่ทางลูกเรียง ผสม - บดทับ						
	ผสม (ผสมกับวัสดุอื่นๆ)	ลบ.ม. แน่น	12.22	1.91	2.38	14.12	14.60
	บดทับ	ลบ.ม. แน่น	41.53	15.33	19.16	56.85	60.68
6	งานพื้นทาง (หินคลุก)						
	ผสม (Blend)	ลบ.ม. แน่น	17.40	2.91	3.64	20.31	21.04
	บดทับ	ลบ.ม. แน่น	51.03	19.10	23.87	70.13	74.90
7	งานตัดแต่งชั้นบ่มไค	ลบ.ม. แน่น	5.49	1.30	1.63	6.79	7.12
8	งานขุดรื้อสันทางเดิมแล้วบดทับ						
	ลูกเรียง 10 ซม.	ตร.ม.	7.07	1.51	1.89	8.58	8.96
	หินคลุก 10 ซม.	ตร.ม.	8.71	2.47	3.09	11.18	11.80
	ผิว AC 5 ซม.	ตร.ม.	7.58	1.25	1.56	8.82	9.14
9	งานลาดยาง ไพรมิโค้ด	ตร.ม.	5.93	0.54	0.68	6.48	6.61
10	งานลาดยางแทกโค้ด	ตร.ม.	5.48	0.77	0.96	6.25	6.44
11	งานผิวทางแบบบาง						
	ชั้นเดียว (1/2 ")	ตร.ม.	12.51	1.94	2.43	14.45	14.94
	ชั้นเดียว (3/4 ")	ตร.ม.	17.29	2.68	3.35	19.97	20.64
	สองชั้น (3/4 " + 3/8 ")	ตร.ม.	25.71	3.99	4.98	29.70	30.69
	สองชั้น (1 " + 1/2 ")	ตร.ม.	37.66	5.84	7.30	43.49	44.95
12	งานเคลือบหิน ขจัดฝุ่น (Pre - Coat)						
	ชั้นเดียว (1/2 ")	ลบ.ม. หลวม	1.72	0.49	0.61	2.21	2.33
	ชั้นเดียว (3/4 ")	ลบ.ม. หลวม	2.37	0.68	0.84	3.05	3.22
	สองชั้น (3/4 " + 3/8 ")	ลบ.ม. หลวม	3.53	1.00	1.26	4.53	4.79
	สองชั้น (1 " + 1/2 ")	ลบ.ม. หลวม	5.17	1.47	1.84	6.64	7.07

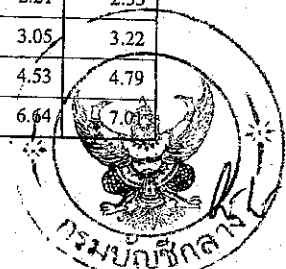

## ตารางค่าดำเนินการและค่าเสื่อมราคา

ราคาน้ำมันเชื้อเพลิงโซล่า ที่ อำเภอเมือง 25.00 - 25.99 บาท / ลิตร

(ราคาเครื่องจักร 2548)

ลำดับ	ลักษณะงาน	หน่วย	ค่าดำเนินการ บาท/หน่วย	ค่าเสื่อมราคา (บาท)		รวมค่างาน (บาท)	
				ปกติ	ฝนชุก	ปกติ	ฝนชุก
13	งานผิวทางแอสฟัลท์ติกคอนกรีต						
	ค่าผสมวัสดุแอสฟัลท์ติกคอนกรีต	ตัน	312.10	16.77	20.97	328.87	333.06
	ค่าขนส่งอุปกรณ์ 80 ตัน ระยะขนส่ง 100-300 กม.						
	ค่าติดตั้งเครื่องผสม	ครั้ง	250,000				
	งานปูลาดและบดทับ ผิว AC หนา 5 ซม.						
	บนผิวโพรมีไคต์	ตร.ม.	10.85	2.56	3.20	13.41	14.05
	บนผิวแตกไคต์	ตร.ม.	8.53	2.10	2.63	10.63	11.16
14	งานผิวทางคอนกรีต						
	ค่าติดตั้งเครื่องผสม	ครั้ง	150,000				
	ค่าผสมคอนกรีต	ลบ.ม.	141.66	34.07	42.59	175.74	184.25
	ค่าขนส่งคอนกรีต	ลบ.ม./กม.	11.07	1.52	1.90	12.59	12.97
	ค่าแบบข้างติดตามยาว 2 ข้าง	เมตร	14.84	3.69	4.61	18.53	19.45
	ค่าปูผิวคอนกรีต	ตร.ม.	9.96	1.92	2.41	11.88	12.36
	ค่าตัดรอยต่อคอนกรีต และหยอดยาง	เมตร	19.60	2.45	3.06	22.05	22.67
	ค่าหยอดยางรอยต่อคอนกรีต	เมตร	11.01	2.34	2.92	13.35	13.93
	ค่าบ่มผิวทางคอนกรีต	ตร.ม.	6.72	0.71	0.88	7.43	7.61
15	งาน Stabilized Layer						
	ค่าผสมวัสดุ ลูกกรัง	ลบ.ม. แน่น	30.71	11.03	13.78	41.74	44.50
	ค่าบ่มวัสดุ ลูกกรัง	ลบ.ม. แน่น	33.62	3.53	4.41	37.15	38.03
	ค่าผสมวัสดุ หินคลุก	ลบ.ม. แน่น	33.79	11.03	13.78	44.81	47.57
	ค่าบ่มวัสดุ หินคลุก	ลบ.ม. แน่น	33.62	3.53	4.41	37.15	38.03
16	งาน Pavement In Place Recycling						
	ขุดลึกเฉลี่ย 15 ซม.	ตร.ม.	23.56	10.73	13.41	34.28	36.96
	ขุดลึกเฉลี่ย 20 ซม.	ตร.ม.	29.45	13.41	16.76	42.85	46.20
	ขุดลึกเฉลี่ย 25 ซม.	ตร.ม.	39.26	17.88	22.34	57.14	61.60
	ขุดลึกเฉลี่ย 30 ซม.	ตร.ม.	47.11	21.45	26.81	68.56	73.93
17	งาน Slurry Seal	ตร.ม.	9.14	1.93	2.41	11.07	11.55
18	งาน Fog Spray	ตร.ม.	2.10	0.36	0.45	2.46	2.55
19	งาน Hot Mixed Recycling						
	ขุดลึก 3 ซม.	ตร.ม.	39.37	5.56	6.94	44.92	46.31
	ขุดลึก 4 ซม.	ตร.ม.	53.56	7.06	8.82	60.62	62.38
	ขุดลึก 5 ซม.	ตร.ม.	64.83	7.75	9.68	72.58	74.52
	ขุดลึก 6 ซม.	ตร.ม.	78.56	8.59	10.74	87.15	89.30
20	งาน Milling						
	ขุดลึก 5 ซม.	ตร.ม.	9.07	1.72	2.15	10.79	11.22
	ขุดลึก 10 ซม.	ตร.ม.	10.58	2.00	2.50	12.59	13.09



วารสารซื้อขาย

ค้นหาราคาน้ำมันรถยกและปริมณฑล

ปี: 2559

search

ค้นหาราคาน้ำมันขายปลีกภูมิภาค

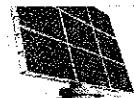
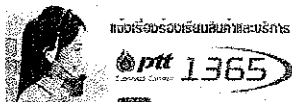

สถานการณ  
พลังงาน

วารสาร  
สื่อชุมชน



(หน่วยแสดงเป็น บาท/ลิตร ยกเว้น NGV เป็นบาท/กก.)

ราคาขายปลีกน้ำมันแก๊สธรรมชาติ ณ วันที่ 07.07.2559

จังหวัด	Plus Gasoline 95	Plus Gasoline 97	Plus Gasoline 97	Plus Gasoline 95	Plus Gasoline 97	Plus Gasoline 97	Hyundai Premium Diesel
เมืองนครศรีธรรมราช	32.96	25.56	26.00	23.44	19.29	25.49	28.49
เมืองบุรีรัมย์	32.99	25.59	26.03	23.47	19.32	25.52	28.52
ฉะเชิงเทรา	32.93	25.53	25.97	23.41	19.26	25.46	28.46
ฉะเชิงเทรา	32.91	25.53	25.95	23.39	19.24	25.44	28.44
กาญจนบุรี	32.94	25.56	25.98	23.42	19.27	25.47	28.47
เชียงใหม่	32.92	25.54	25.96	23.40	19.25	25.45	28.45
ชลบุรี	32.99	25.61	26.03	23.47	19.32	25.52	28.52
พิจิตร	32.93	25.55	25.97	23.41	19.26	25.46	28.46
พิจิตร	33.00	25.62	26.04	23.48	19.33	25.53	28.53
นนทบุรี	33.00	25.62	26.04	23.48	19.33	25.53	28.53
บุรีรัมย์	32.99	25.61	26.03	23.47	19.32	25.52	28.52
ปทุมธานี	32.97	25.59	26.01	23.45	19.30	25.50	28.50
ร้อยเอ็ด	32.98	25.60	26.02	23.46	19.31	25.51	28.51
ชัยภูมิ	32.93	25.55	25.97	23.41	19.26	25.46	28.46
ขอนแก่น	32.89	25.51	25.93	23.37	19.22	25.42	28.42
กาฬสินธุ์	32.93	25.55	25.97	23.41	19.26	25.46	28.46
กาฬสินธุ์	32.93	25.55	25.97	23.41	19.26	25.46	28.46
บึงกาฬ	32.95	25.57	25.99	23.43	19.28	25.48	28.48
พระนครศรีอยุธยา	32.97	25.59	26.01	23.45	19.30	25.50	28.50
นนทบุรี	32.97	25.59	26.01	23.45	19.30	25.50	28.50
สุพรรณบุรี	32.94	25.56	25.98	23.42	19.27	25.47	28.47
สุพรรณบุรี	32.93	25.55	25.97	23.41	19.26	25.46	28.46
ชัยภูมิ	32.91	25.53	25.95	23.39	19.24	25.44	28.44

\*ราคาที่เป็นผลรวมรวมภาษีแล้ว  
 \*\*ราคาขายปลีกแก๊สธรรมชาติในรถบรรทุก (กก.) ที่รวมเป็นไปตามประกาศของ กกพ. ของแต่ละวัน  
 \*\*\*ราคาน้ำมันเชื้อเพลิงขายปลีกในปั้มน้ำมันทุกภูมิภาคนี้



## บันทึกข้อความ

ส่วนราชการ กองช่างองค์การบริหารส่วนตำบลโพธิ์ทอง

ที่ นศ ๘๐๒๐๓ /

วันที่ ๓๑ มิถุนายน ๒๕๕๙

เรื่อง รายงานผลการกำหนดราคางานล้อมกอง,เกลี่ยเรียบรถไถฟาร์ม

เรียน นายกององค์การบริหารส่วนตำบลโพธิ์ทอง

ตามที่ องค์การบริหารส่วนตำบลโพธิ์ทอง ได้มี คำสั่งที่ ๑๐๘/๒๕๕๙ แต่งตั้งคณะกรรมการกำหนดราคากลาง โครงการซ่อมแซมถนน จำนวน ๓ โครงการ ลงวันที่ ๒๒ เมษายน ๒๕๕๙ นั้น

ปรากฏว่าราคางานล้อมกอง,เกลี่ยเรียบไม่ได้กำหนดไว้ในตารางค่าดำเนินการและค่าเสื่อมราคา ( ราคาเครื่องจักร ๒๕๕๘ ) ในการนี้คณะกรรมการได้ดำเนินการสอบถามผู้ประกอบการในพื้นที่ตำบลโพธิ์ทองและได้กำหนดราคาราคางานล้อมกอง,เกลี่ยเรียบรถไถฟาร์ม โดยกำหนดราคางานล้อมกอง,เกลี่ยเรียบโดยรถไถฟาร์ม ราคา ลบ.ม. ละ ๑๐ บาท

จึงเรียนมาเพื่อโปรดทราบ

(นายชัยวัฒน์ พลรัฐนาสิทธิ)

ประธานกรรมการกำหนดราคากลาง

(นายนิรันดร์ ไต่ดำ)

กรรมการกำหนดราคากลาง

(นายณัฐพัชร์ โอสธานุเคราะห์)

กรรมการกำหนดราคากลาง

ความเห็นปลัดองค์การบริหารส่วนตำบล.....

(นายสมชาย มีทรัพย์)

ปลัดองค์การบริหารส่วนตำบล

ชื่อ/สั่งการนายกองค์การบริหารส่วนตำบล.....

(นายกาแมน สอาด)

นายกองค์การบริหารส่วนตำบลโพธิ์ทอง



## บันทึกข้อความ

ส่วนราชการ กองช่างองค์การบริหารส่วนตำบลโพธิ์ทอง

ที่ นศ ๘๐๒๐๓ /

วันที่ ๓๑ มิถุนายน ๒๕๕๙

เรื่อง รายงานผลการกำหนดราคาวัสดุจากแหล่งที่ไม่มีในราคาพาณิชย์จังหวัด

เรียน นายองค์การบริหารส่วนตำบลโพธิ์ทอง

ตามที่ องค์การบริหารส่วนตำบลโพธิ์ทอง ได้มี คำสั่งที่ ๑๐๘/๒๕๕๙ แต่งตั้งคณะกรรมการกำหนดราคากลาง โครงการซ่อมแซมถนน จำนวน ๓ โครงการ ลงวันที่ ๒๒ เมษายน ๒๕๕๙ นั้น

ปรากฏว่าราคาต่อหน่วยในบางรายการไม่ได้กำหนดไว้ในราคาของพาณิชย์จังหวัดนครศรีธรรมราช ในการนี้คณะกรรมการได้ดำเนินการกำหนดราคาของวัสดุจากแหล่งรวมถึงระยะทางในการขนส่งจากแหล่งมาถึงหน้างานในเขตพื้นที่องค์การบริหารส่วนตำบลโพธิ์ทอง ตามรายละเอียดที่แนบมาพร้อมนี้

จึงเรียนมาเพื่อโปรดทราบ

  
(นายชัยวัฒน์ พลรัฐธนาสิทธิ์)  
ประธานกรรมการกำหนดราคากลาง

  
(นายนิรันดร์ โต๊ะดำ)  
กรรมการกำหนดราคากลาง

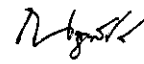
  
(นายณัฐพัชร์ โอสธานุเคราะห์)  
กรรมการกำหนดราคากลาง

ความเห็นปลัดองค์การบริหารส่วนตำบล.....



(นายสมชาย มีทรัพย์)  
ปลัดองค์การบริหารส่วนตำบล

ชื่อ/สั่งการนายกองค์การบริหารส่วนตำบล.....

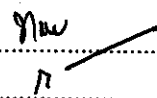

(นายกาแมน สมอาด)  
นายกองค์การบริหารส่วนตำบลโพธิ์ทอง

รายละเอียดบ่อทราย ตำบลสระแก้ว อำเภอท่าศาลา จังหวัดนครศรีธรรมราช

ระยะทาง 26.2 กิโลเมตร ค่าวัสดุจากแหล่ง ราคาทรายหยาบ ลบ.ม. ละ 128 บาท  
ค่าวัสดุจากแหล่ง ราคาทรายถม ลบ.ม. ละ 70 บาท

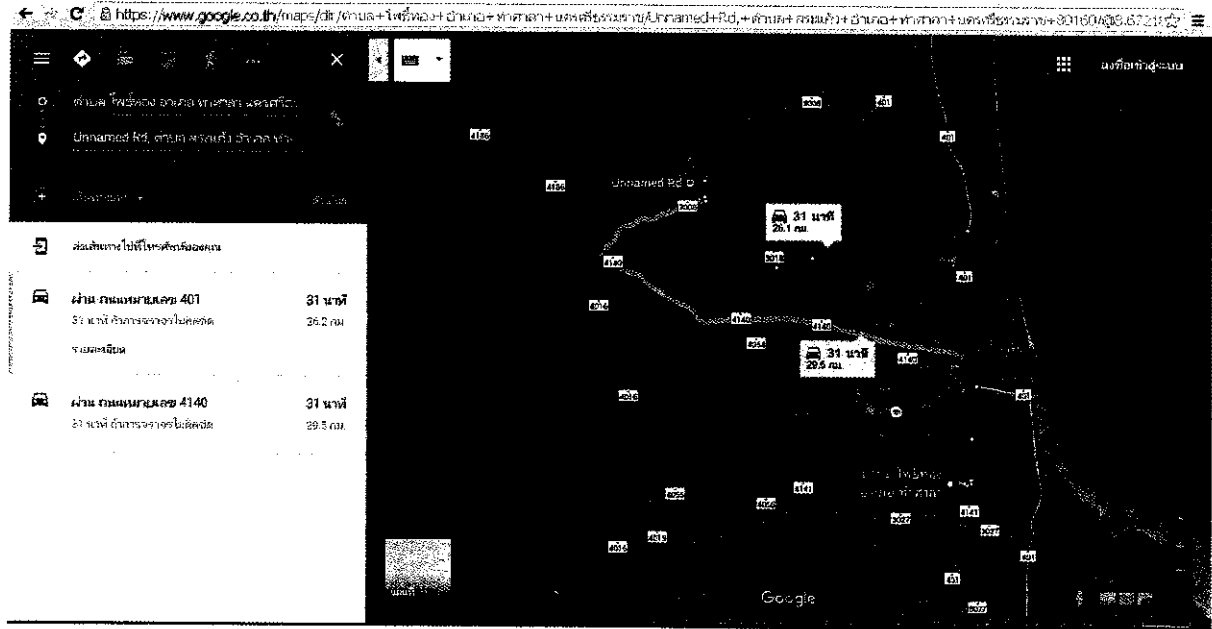

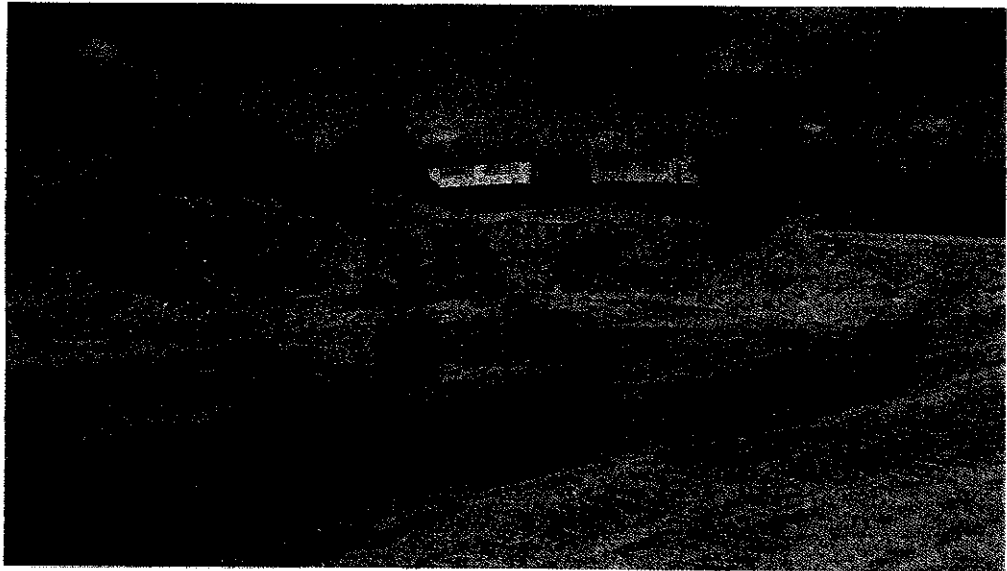

9 3

**บริษัท ออโรราคอนกรีต & พูน**

**08-3392-3064**

9 5-3 (2) - 183 / 50 11.P.

รายละเอียดที่ดิน ตำบลทอนหงส์ อำเภอพรหมคีรี จังหวัดนครศรีธรรมราช

ระยะทาง 16.50 กิโลเมตร ค่าวัสดุจากแหล่ง ราคาดิน ลบ.ม. ละ 65.00 บาท

