



แนวทางการควบคุมการขาย

น้ำต้มใบกระท่อม

สำนักงาน ป.ป.ส.

กระทรวงยุติธรรม

ลำดับการนำเสนอ

- สถานการณ์การขายน้ำต้มใบกระท่อม
- นโยบาย//ข้อสั่งการเลขาธิการ ป.ป.ส.
- แนวทางบูรณาการการบังคับใช้กฎหมายเพื่อควบคุมร้านขายน้ำต้มใบกระท่อม
- ภารกิจขับเคลื่อนการดำเนินงานระยะต่อไป

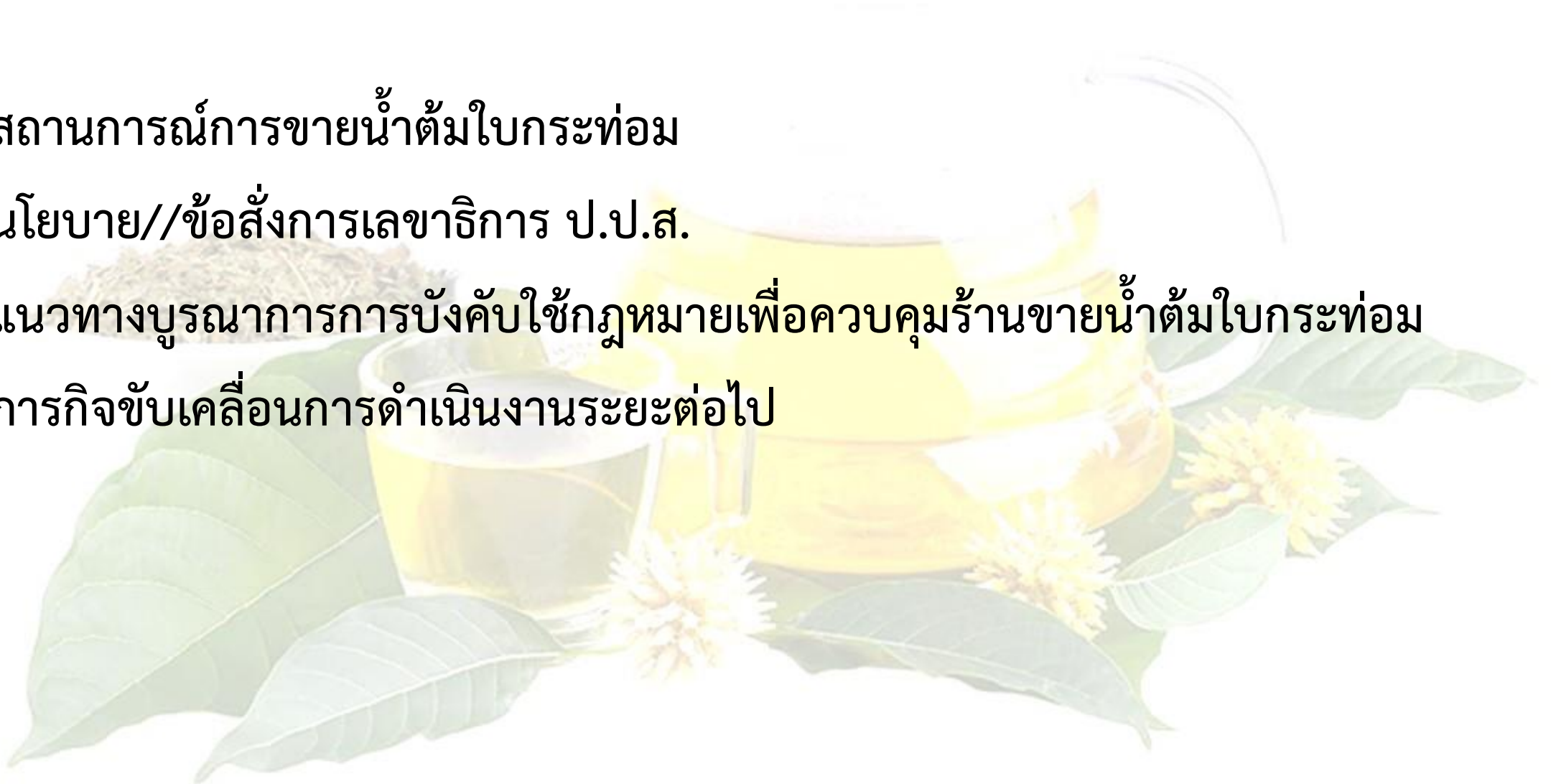

สถานการณ์การขายน้ำต้มใบกระท่อม (รูปแบบผลิตภัณฑ์)



1. น้ำต้มใบกระท่อมไม่ผสมกับวัตถุดิบอื่น

2. น้ำต้มใบกระท่อมแบบผสมวัตถุดิบอื่น

2.1 ผสมน้ำหวาน น้ำอัดลม
ชาเขียว ฯลฯ

2.2 ผสมยา
ตาม พรบ.ยา พ.ศ. 2510

2.3 ผสมยาเสพติด/
วัตถุดิบออกฤทธิ์ต่อจิตและประสาท

สถานการณ์การขายน้ำดื่มใบกระท่อม (พื้นที่ชาย)

รูปแบบการขายโดยตรง
ระหว่างผู้ซื้อและผู้ขาย
ในสถานที่ต่างๆ

1. ใกล้สถานศึกษา



2. ขายในตลาด



3. ร้านแบบไม่มี
ที่นั่งดื่ม



7. ขายท้าย
รถกระบะ



6. ใกล้สี่แยกไฟแดง
ริมถนนหลวง



5. ร้านแบบมีที่นั่งดื่ม
รูปแบบคล้าย
สถานบริการ



4. ร้านแบบมี
ที่นั่งดื่ม



7 ข้อเสนอแนะเชิงวิชาการ ป.ป.ส.

1. ที่ประชุมเห็นชอบ (ร่าง) แนวทางการควบคุมการขายนํ้าดื่มใบกะท่อม (มาตรการบังคับใช้กฎหมาย)

2. มอบ ปปส.ภาค 1-9/กทม. แจ้งแนวทางการควบคุมการขายนํ้าดื่มใบกะท่อมในเวทีการประชุม ศอ.ปส.จ. และให้ใช้กลไก ศอ.ปส.จ. ทำหน้าที่ทำการสำรวจข้อมูล และเป็นกลไกดำเนินการระดับพื้นที่

3. เมื่อพบการกระทำผิดให้เจ้าหน้าที่ใช้ดุลพินิจและดำเนินการบังคับใช้กฎหมาย

4. มอบ ปปส.ภาค 1-9/กทม. ประสาน ศอ.ปส.จ. ปฏิบัติการบังคับใช้กฎหมายและติดตามกำกับดูแลการดำเนินการจุดจำหน่ายกะท่อม จำนวน 870 จุด ในพื้นที่ 55 จังหวัด โดยเน้นย้ำการดำเนินการในพื้นที่ของ ปปส.ภาค 9 ที่พบการจำหน่ายหลายพื้นที่

5. ให้ บช.ปส. นำแนวทางการควบคุมการขายนํ้าดื่มใบกะท่อม ชี้แจงต่อที่ประชุม ศอ.ปส.ตร. เพื่อรับทราบและใช้เป็นแนวปฏิบัติต่อไป

6. มอบ กกม. พิจารณาปรับแก้ไข พรบ.พืชกะท่อม พ.ศ. 2565 ในประเด็นสถานที่จำหน่ายตาม ม.25 ให้ครอบคลุมจุดจำหน่ายตามข้อเท็จจริงจากการสำรวจ เพื่อให้การบังคับใช้กฎหมายดำเนินการได้อย่างมีประสิทธิภาพ

7. มอบ ปปส.ภาค 1-9/กทม. กำกับ ติดตามผลการปฏิบัติในพื้นที่ และรายงานผลการปฏิบัติ เพื่อผู้บริหารสามารถทราบผลการดำเนินงานต่อไป

กฎหมายที่ใช้ในการควบคุมการขายน้ำดื่มใบกระท่อมเพิ่มเติมจาก หมวด 5 พรบ.พืชกระท่อม พ.ศ. 2565

กลุ่มกฎหมายที่ใช้ควบคุมผลิตภัณฑ์
(น้ำดื่มกระท่อม)

1. พรบ.อาหาร พ.ศ. 2522***
2. พรบ.ยา พ.ศ. 2510
3. ประมวลกฎหมายยาเสพติด พ.ศ. 2564



กลุ่มกฎหมายที่ใช้ควบคุมสถานที่

1. พรบ.การสาธารณสุข พ.ศ. 2535
2. พรบ.รักษาความสะอาดและความเป็นระเบียบเรียบร้อยของบ้านเมือง พ.ศ. 2535
3. พรบ.สถานบริการ ฉบับที่ 4 พ.ศ. 2546
4. พรบ.ทางหลวง พ.ศ. 2535
5. ประกาศคณะปฏิวัติ พ.ศ. 2502 (ฉบับที่ 50)

แนวทางบูรณาการการบังคับใช้กฎหมายเพื่อควบคุมร้านขายน้ำดื่มใบกระท่อม

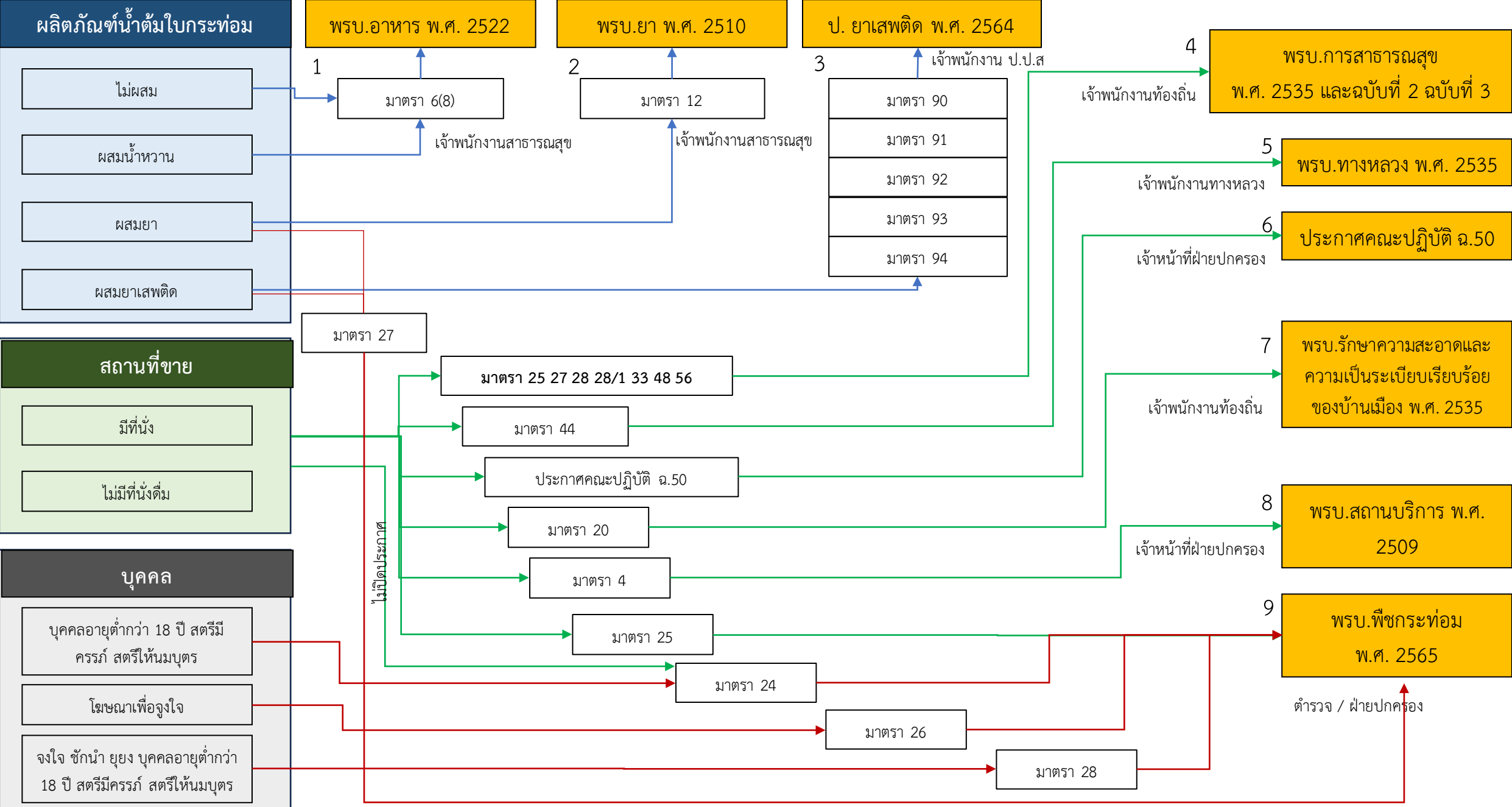



พระราชบัญญัติ

พืชกระท่อม

พ.ศ. ๒๕๖๕

มาตรา 3

การใช้ใบกระท่อมเป็นวัตถุดิบหรือส่วนประกอบของผลิตภัณฑ์สมุนไพรตามกฎหมายว่าด้วยผลิตภัณฑ์สมุนไพร ยาตามกฎหมายว่าด้วยยา **อาหารตามกฎหมายว่าด้วยอาหาร** เครื่องสำอางตามกฎหมายว่าด้วยเครื่องสำอาง หรือผลิตภัณฑ์อื่นใดตามที่มีกฎหมายเฉพาะบัญญัติไว้ รวมถึงการนำเข้า ส่งออก การขาย และการโฆษณา ซึ่งผลิตภัณฑ์ดังกล่าว ให้เป็นไปตามกฎหมายว่าด้วยการนั้น เว้นแต่กรณีที่บัญญัติไว้ในหมวด 5 การคุ้มครองบุคคลซึ่งอาจได้รับอันตรายจากการบริโภคใบกระท่อมและการป้องกันการใช้ใบกระท่อมในทางที่ผิด

“ อาหาร ”

(ตามพระราชบัญญัติอาหาร พ.ศ. 2522)

หมายความว่า ของกิน หรือเครื่องค้ำจุนชีวิต ได้แก่.....

- (1) วัตถุทุกชนิดที่คนกิน ดื่ม อม หรือนำเข้าสู่ร่างกายไม่ว่าด้วยวิธีใดๆ หรือในรูปแบบใดๆ แต่ไม่รวมถึงยา วัตถุออกฤทธิ์ต่อจิตและประสาทหรือยาเสพติดให้โทษตามกฎหมายว่าด้วยการนั้น แล้วแต่กรณี
- (2) วัตถุที่มุ่งหมายสำหรับใช้ หรือใช้เป็นส่วนผสมในการผลิตอาหาร รวมถึงวัตถุเจือปนอาหาร สี และเครื่องปรุงแต่งกลิ่นรส

ใบและน้ำต้มกระท่อม = อาหารและรวมถึงสิ่งที่เติมหรือผสมลงไป

ประกาศกระทรวงสาธารณสุข

(ฉบับที่ ๔๓๐) พ.ศ. ๒๕๖๔

ออกตามความในพระราชบัญญัติอาหาร พ.ศ. ๒๕๒๒

เรื่อง แก้ไขเพิ่มเติมประกาศกระทรวงสาธารณสุข (ฉบับที่ ๔๒๔) พ.ศ. ๒๕๖๔

ออกตามความในพระราชบัญญัติอาหาร พ.ศ. ๒๕๒๒ เรื่อง กำหนดอาหารที่ห้ามผลิต นำเข้า หรือจำหน่าย

โดยที่ได้มีการยกเลิกการกำหนดให้พืชกระท่อมเป็นยาเสพติดให้โทษในประเภทที่ ๕

อาศัยอำนาจตามความในมาตรา ๕ วรรคหนึ่ง และมาตรา ๖ (๘) แห่งพระราชบัญญัติอาหาร พ.ศ. ๒๕๒๒ รัฐมนตรีว่าการกระทรวงสาธารณสุข ออกประกาศไว้ ดังต่อไปนี้

ข้อ ๑ ให้ยกเลิกความในลำดับที่ ๕๒ ของบัญชีท้ายประกาศกระทรวงสาธารณสุข (ฉบับที่ ๔๒๔) พ.ศ. ๒๕๖๔ ออกตามความในพระราชบัญญัติอาหาร พ.ศ. ๒๕๒๒ เรื่อง กำหนดอาหารที่ห้ามผลิต นำเข้า หรือจำหน่าย ลงวันที่ ๒๕ กุมภาพันธ์ พ.ศ. ๒๕๖๔ และใช้ความต่อไปนี้แทน

ลำดับ	ชื่อพืช สัตว์ หรือส่วนของพืชหรือสัตว์		ส่วนของพืชหรือสัตว์
	ชื่อวิทยาศาสตร์	ชื่อสามัญ	
๕๒.	<i>Mitragyna speciosa</i> (Korth.) Havil.	กระท่อม	ทั้งต้น (Whole plant) และสารสกัด (Extracts) ยกเว้น ได้ผ่านการประเมินความปลอดภัยของอาหาร และส่งมอบฉลากให้สำนักงานคณะกรรมการอาหารและยาตรวจอนุมัติก่อนนำไปใช้ ตามเงื่อนไขของประกาศกระทรวงสาธารณสุขว่าด้วยอาหารใหม่ (Novel food) หรือที่ผลิตเพื่อการส่งออกเท่านั้น



มาตรการทางกฎหมายที่เกี่ยวข้องกับการควบคุมการใช้ประโยชน์จากไบโกระท่อม

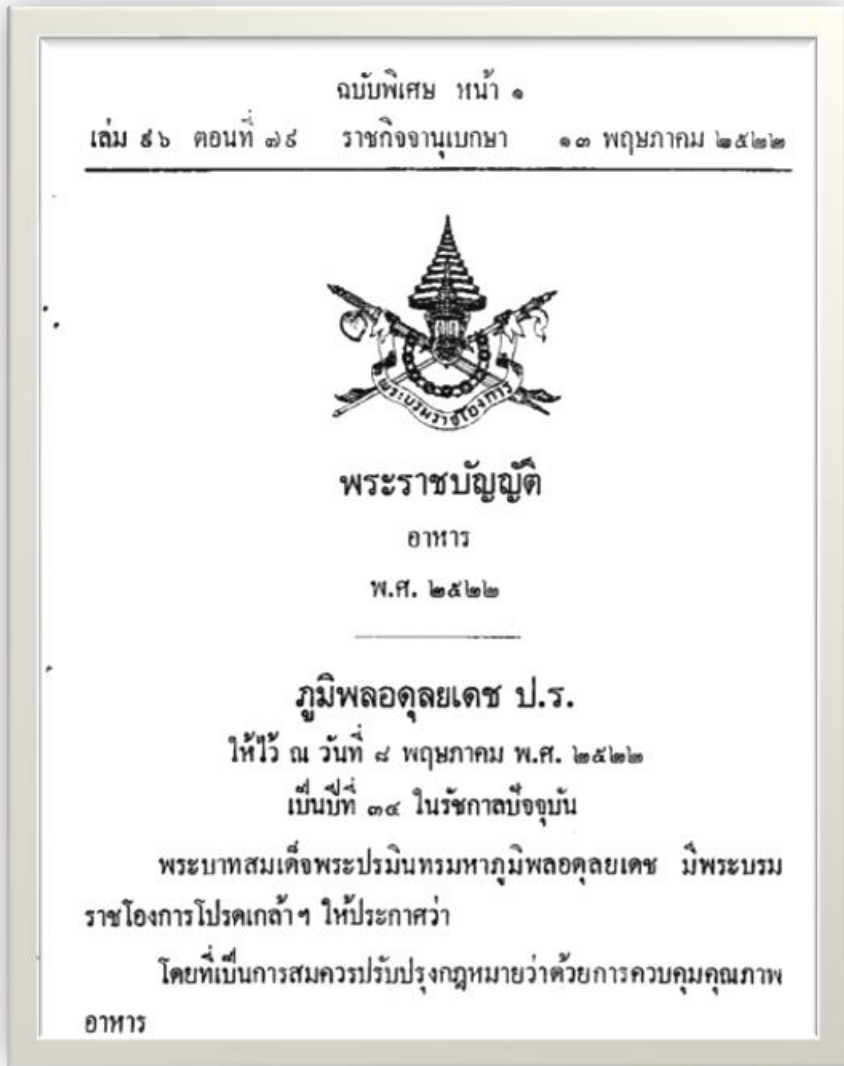

กรณีการฝ่าฝืนไม่ปฏิบัติตามประกาศกระทรวงสาธารณสุข

พระราชบัญญัติอาหาร พ.ศ. ๒๕๒๒ ได้กำหนดให้ กรณีการฝ่าฝืนมาตรการตามประกาศกระทรวงสาธารณสุข ฉบับที่ ๔๒๔ และฉบับที่ ๔๓๐ ซึ่งออกประกาศโดยอาศัยอำนาจตามมาตรา ๖ (๘) ผู้ฝ่าฝืนไม่ปฏิบัติ มีความผิดตามมาตรา ๕๐ แห่งพระราชบัญญัติอาหาร พ.ศ. ๒๕๒๒ ซึ่งกำหนดบทลงโทษจำคุกตั้งแต่หกเดือนถึงสองปี และปรับตั้งแต่ห้าพันบาทถึงสองหมื่นบาท

“

มาตรา ๕๐ ผู้ใดฝ่าฝืนประกาศซึ่งออกตามมาตรา ๖ (๘) ต้องระวางโทษจำคุกตั้งแต่หกเดือนถึงสองปีและปรับตั้งแต่ห้าพันบาทถึงสองหมื่นบาท

”



กฎหมายเกี่ยวข้องกับ ผลิตภัณฑ์





1. พระราชบัญญัติอาหาร พ.ศ. 2522

ผลิตภัณฑ์	มาตรา	บทกำหนดโทษ	พนักงานเจ้าหน้าที่
น้ำดื่มกระท่อมไม่ผสม	ม6(8) + ประกาศ สธ พ.ศ. 2564 ฉบับที่ 430 ข้อหาผลิต หรือ ขาย อาหาร ที่ห้ามผลิต นำเข้า หรือจำหน่าย ตามประกาศ สธ ฉ430 โดยไม่ได้ รับอนุญาต	ม.50 ผู้ใดฝ่าฝืน ต้องโทษจำคุก 6 เดือน - 2 ปี และ ปรับ 5000 - 20,000 บาท	1. พนักงานเจ้าหน้าที่ตาม พรบ อาหาร 2522ใช้อำนาจตาม พรบ. **การปฏิบัติให้ร่วมกับ จนท.ตร
น้ำดื่มกระท่อมผสมปรุง แต่งสิ่งที่ไม่ผิดกฎหมาย เช่น น้ำหวาน น้ำอัดลม น้ำตาล	ม6(8) + ประกาศ สธ พ.ศ. 2564 ฉบับที่ 430	ม.50 ผู้ใดฝ่าฝืน ต้องโทษจำคุก 6 เดือน - 2 ปี และปรับ 5000 - 20,000 บาท	



2. พระราชบัญญัติยา พ.ศ. 2510

ผลิตภัณฑ์	มาตรา	บทกำหนดโทษ	พนักงานเจ้าหน้าที่
น้ำดื่มกระท่อมผสมยาต่าง ๆ	ม.12 ข้อหาผลิต หรือ ขายยาแผนปัจจุบัน โดยไม่ได้รับอนุญาต	ม.101 ผู้ใดฝ่าฝืน ต้องโทษจำคุกไม่เกิน 5 ปีและปรับไม่เกิน 10,000 บาท	1. พนักงานเจ้าหน้าที่ตาม พรบ.อาหาร 2522 ใช้อำนาจตาม พรบ. **การปฏิบัติให้ร่วมกับ จนท.ตร





3. ประมวลกฎหมายยาเสพติด พ.ศ. 2564

ผลิตภัณฑ์	มาตรา	บทกำหนดโทษ	พนักงานเจ้าหน้าที่
น้ำดื่มกระเทียมผสม ยาเสพติดหรือ วัตถุออก ฤทธิ์ต่อจิตและประสาท	ม. 90 – 94 จำหน่าย หรือมีไว้ในครอบครอง เพื่อจำหน่ายยาเสพติดให้โทษหรือ วัตถุออกฤทธิ์ต่อจิตและประสาทที่ นำมาผสม	ม. 145 – 149 ตามบทกำหนดโทษตาม ประมวลกฎหมายยาเสพติด	1. เจ้าพนักงาน และ พนักงาน เจ้าหน้าที่ ตาม ม.11 พรบ. ให้ใช้ ประมวล พ.ศ. 2564 2. เจ้าพนักงานตามประมวล กฎหมายพิจารณาวิธีความอาญา พ.ศ. 2477





4. พระราชบัญญัติพืชกระท่อม พ.ศ. 2565

ผลิตภัณฑ์	มาตรา	บทกำหนดโทษ	พนักงานเจ้าหน้าที่
ใบกระท่อมที่ปรุงหรือผสมยาเสพติด หรือวัตถุออกฤทธิ์ต่อจิตและประสาท ยา วัตถุอันตราย หรือ วัตถุอื่นใดตามที่กำหนด	ม.27 ห้ามบริโภคใบกระท่อมที่ปรุงหรือผสมยาเสพติด หรือวัตถุออกฤทธิ์ต่อจิตและประสาท ยา วัตถุอันตราย หรือ วัตถุอื่นใดตามที่กำหนด	ม.36 ปรับไม่เกิน 50,000 บาท	1. เจ้าพนักงานตามประมวลกฎหมายพิจารณาวิธีความอาญา พ.ศ. 2477





กฎหมายเกี่ยวข้องกับ สถานที่





1. พระราชบัญญัติการสาธารณสุข พ.ศ. 2535

สถานที่	มาตรา	บทกำหนดโทษ	พนักงานเจ้าหน้าที่
เหตุรำคาญ	ม. 25 มีเหตุอันอาจก่อความเดือดร้อนแก่ผู้อยู่อาศัย บริเวณใกล้เคียงหรือผู้ที่ต้องประสบกับเหตุ รำคาญ (1)-(5)	ม. 74 ผู้ใดไม่ปฏิบัติตามคำสั่งของเจ้า พนักงานท้องถิ่นตาม ม.22 27 ว1 หรือ ม.28 ว1 หรือ ว3 หรือฝ่าฝืน ม. 28/1 ต้องโทษจำคุกไม่เกิน 3 เดือน หรือปรับไม่เกิน 25000 บาท หรือทั้งจำทั้งปรับ	1. เจ้าพนักงานท้องถิ่น ตาม พรบ. 2. เจ้าพนักงานตามประมวลกฎหมายพิจารณา วิธีความอาญา พ.ศ. 2477
	ม. 27 มีเหตุรำคาญเกิดขึ้นในที่หรือทางสาธารณะ หรือ เหตุรำคาญที่อาจเกิดอันตรายร้ายแรงต่อ สุขภาพ		
	ม. 28 มีเหตุรำคาญเกิดขึ้นในสถานที่เอกชน หรือเหตุ รำคาญที่อาจเกิดอันตรายร้ายแรงต่อสุขภาพ		
	ม.28/1 เมื่อปรากฏว่ามีเหตุรำคาญเกิดขึ้นตาม ม. 27 หรือ ม. 28 เป็นบริเวณกว้างจนก่อให้เกิด อันตรายต่อสุขภาพของสาธารณชน		



1. พระราชบัญญัติการสาธารณสุข พ.ศ. 2535



สถานที่	มาตรา	บทกำหนดโทษ	พนักงานเจ้าหน้าที่
อนุญาต/หนังสือรับรอง การจัดตั้งสถานที่และ จำหน่ายอาหาร	ม. 38 - จัดตั้งสถานที่จำหน่ายอาหารหรือสถานที่ สะสมอาหารในอาคารหรือพื้นที่เกิน 200 ตรม. โดยไม่ได้รับอนุญาต - จัดตั้งสถานที่จำหน่ายอาหารหรือสถานที่ สะสมอาหารในอาคารหรือพื้นที่ไม่เกิน 200 ตรม. โดยไม่ได้หนังสือรับรอง	ม.72 (อาคาร/พื้นที่ เกิน 200 ตรม.) จำคุก ไม่เกิน 6 เดือน หรือปรับไม่เกิน 50,000 บาท (พื้นที่ไม่เกิน 200 ตรม.) จำคุกไม่เกิน 3 เดือน หรือปรับไม่เกิน 25,000 บาท	1. เจ้าพนักงานท้องถิ่น ตาม พรบ. 2. เจ้าพนักงานตามประมวลกฎหมายพิจารณา วิธีความอาญา พ.ศ. 2477
	ม. 48 การแจ้งให้เจ้าพนักงานท้องถิ่นทราบเพื่อ ดำเนินกิจการตาม ม. 38 และหนังสือรับรอง การแจ้ง ให้เป็นไปตามแบบที่กำหนดใน ข้อบัญญัติท้องถิ่น ไม่ถูกต้องหรือไม่สมบูรณ์		
	ม. 56 ใบอนุญาตหรือคำขอต่ออายุใบอนุญาตจัดตั้ง สถานที่จำหน่ายอาหารหรือสถานที่ไม่ถูกต้อง หรือไม่สมบูรณ์ตามหลักเกณฑ์		



1. พระราชบัญญัติการสาธารณสุข พ.ศ. 2535



สถานที่	มาตรา	บทกำหนดโทษ	พนักงานเจ้าหน้าที่
อนุญาต/หนังสือรับรอง การจัดตั้งสถานที่และ จำหน่ายอาหาร	ม. 38 - จัดตั้งสถานที่จำหน่ายอาหารหรือสถานที่ สะสมอาหารในอาคารหรือพื้นที่เกิน 200 ตรม. โดยไม่ได้รับอนุญาต - จัดตั้งสถานที่จำหน่ายอาหารหรือสถานที่ สะสมอาหารในอาคารหรือพื้นที่ไม่เกิน 200 ตรม. โดยไม่ได้หนังสือรับรอง	ม.72 (อาคาร/พื้นที่ เกิน 200 ตรม.) จำคุก ไม่เกิน 6 เดือน หรือปรับไม่เกิน 50,000 บาท (พื้นที่ไม่เกิน 200 ตรม.) จำคุกไม่เกิน 3 เดือน หรือปรับไม่เกิน 25,000 บาท	1. เจ้าพนักงานท้องถิ่น ตาม พรบ. 2. เจ้าพนักงานตามประมวลกฎหมายพิจารณา วิธีความอาญา พ.ศ. 2477
	ม. 48 การแจ้งให้เจ้าพนักงานท้องถิ่นทราบเพื่อ ดำเนินกิจการตาม ม. 38 และหนังสือรับรอง การแจ้ง ให้เป็นไปตามแบบที่กำหนดใน ข้อบัญญัติท้องถิ่น ไม่ถูกต้องหรือไม่สมบูรณ์		
	ม. 56 ใบอนุญาตหรือคำขอต่ออายุใบอนุญาตจัดตั้ง สถานที่จำหน่ายอาหารหรือสถานที่ไม่ถูกต้อง หรือไม่สมบูรณ์ตามหลักเกณฑ์		



1. พระราชบัญญัติการสาธารณสุข พ.ศ. 2535



สถานที่	มาตรา	บทกำหนดโทษ	พนักงานเจ้าหน้าที่
อนุญาตจัดตั้งสถานที่และมีการแสดงดนตรี (กิจการที่เป็นอันตรายต่อสุขภาพ)	ม. 33 ดำเนินกิจการที่ต้องมีการควบคุมตาม ม. 32 (1) ในลักษณะที่เป็นการค้า โดยไม่ได้รับอนุญาต	ม.71 ผู้ใดฝ่าฝืน ม.19 ม.33 ว1 หรือ ม.74 ต้องโทษจำคุกไม่เกิน 6 เดือน หรือปรับไม่เกิน 50,000 บาท หรือทั้งจำทั้งปรับ	1. เจ้าพนักงานท้องถิ่น ตาม พรบ. 2. เจ้าพนักงานตามประมวลกฎหมายพิจารณาวิธีความอาญา พ.ศ. 2477





2. พระราชกำหนดหลวง พ.ศ. 2535



สถานที่	มาตรา	บทกำหนดโทษ	พนักงานเจ้าหน้าที่
ทางหรือถนนซึ่งจัดไว้เพื่อประโยชน์ในการจราจรสาธารณะทางบก	ม. 44 ซื้อขาย แลกจ่าย หรือเรียไร บนทางจราจร และไหล่ทาง	ม. 73/1 ผู้ใดฝ่าฝืน ม. 44 จำคุก ไม่เกิน 3 เดือน หรือปรับไม่เกิน 5,000 บาท หรือทั้งจำทั้งปรับ	1. เจ้าพนักงานทางหลวง

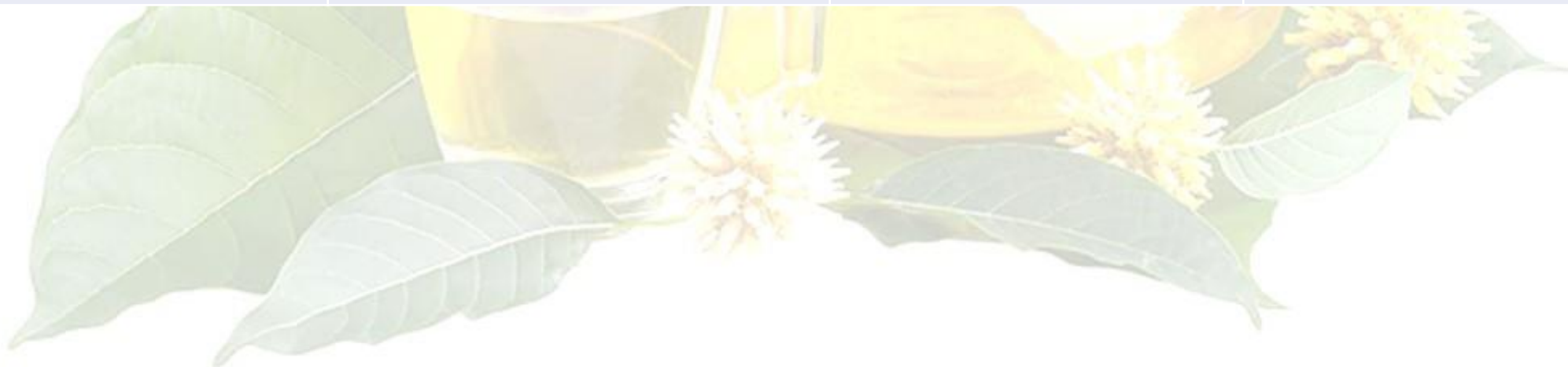



3. ประกาศคณะปฏิวัติ พ.ศ. 2502 ฉบับที่ 50



สถานที่	มาตรา	บทกำหนดโทษ	พนักงานเจ้าหน้าที่
สถานบริการอาบน้ำ โรงแรม บังกาโล สถาน เต็นท์รา สโมสร และโรงแรมหลายแห่ง มีวิธี ดำเนินงานอันไม่สุจริต กระทำการฝ่าฝืนกฎหมาย ตลอดจน กระทบกระเทือนต่อความสงบเรียบร้อยหรือ ศีลธรรมอันดีของประชาชนอยู่เสมอ	หากปรากฏว่าสถานที่ใดมีการกระทำผิด กฎหมายหรือมีพฤติการณ์ อันขัดต่อความสงบ เรียบร้อยหรือศีลธรรมอันดีของประชาชน เกิดขึ้น ไมว่าจะเป็นสถานที่ที่ตั้งขึ้น โดย อำนาจการอนุญาตของเจ้าหน้าที่ฝ่ายใดก็ตาม กฎหมายใดก็ตามให้อธิบดีกรมตำรวจหรือรอง อธิบดีกรมตำรวจสำหรับจังหวัดพระนครและ จังหวัดธนบุรีผู้ว่าราชการจังหวัดสำหรับ จังหวัดต่าง ๆ นอกจากจังหวัดพระนครและ จังหวัดธนบุรีมีอำนาจพิจารณาสั่งการปิดสถานที่ ที่ตั้งกล่าวโดยมีกำหนด ระยะเวลาหรือไม่มี กำหนดระยะเวลาก็ได้ตามควรแก่กรณี	ผู้ฝ่าฝืนคำสั่งปิดสถานที่ตามข้อ 2 แห่งประกาศของคณะปฏิวัติ ฉบับที่ 50 ให้ถือว่าขัดคำสั่งเจ้าพนักงาน มี ความผิดตามประมวลกฎหมายอาญา มาตรา 368 (ต้องระวางโทษจำคุกไม่ เกิน 10 วัน หรือปรับไม่เกิน 500 บาท หรือทั้งจำทั้งปรับ) (ข้อ 3)	1. เจ้าพนักงานตำรวจในพื้นที่ กทม. 2. เจ้าพนักงานฝ่ายปกครองในพื้นที่จังหวัดอื่นๆ





4. พระราชบัญญัติสถานบริการ พ.ศ.2509



สถานที่	มาตรา	บทกำหนดโทษ	พนักงานเจ้าหน้าที่
ม. 3 (4) สถานที่ที่มีอาหาร สุรา หรือเครื่องดื่มอย่างอื่น จำหน่ายหรือให้บริการ จัดให้มีดนตรี การ แสดง จัดอุปกรณ์ร้องเพลง การเต้น จัดแสงสี เสียง	ม. 4 ตั้งสถานบริการโดยไม่ได้รับอนุญาต	ม. 26 ต้องระวางคุกไม่เกิน 1 ปีหรือปรับไม่ เกิน 60,000 บาท หรือทั้งจำทั้งปรับ	1. เจ้าพนักงานตามประมวลกฎหมายพิจารณา วิธีความอาญา พ.ศ. 2477





5. พระราชบัญญัติรักษาความสะอาดและความเป็นระเบียบเรียบร้อยของบ้านเมือง พ.ศ.2535



สถานที่	มาตรา	บทกำหนดโทษ	พนักงานเจ้าหน้าที่
ถนน สถานที่สาธารณะ	ม. 20 (1) - (3) ห้ามปรุงอาหาร ขายหรือจำหน่ายสินค้า ในบริเวณไม่ได้รับประกาศผ่อนผัน	ม. 54 ต้องระวางโทษปรับไม่เกิน 2,000 บาท ม. 48 ค่าปรับที่ได้จากการเปรียบเทียบให้แบ่งให้ผู้แจ้งตาม ม.51 กึ่งหนึ่งและให้พนักงานเจ้าหน้าที่ พนักงานจราจร หรือตำรวจที่ปฏิบัติหน้าที่ควบคุมการจราจร ผู้จับกุมอีกกึ่งหนึ่ง ม.51 กรณีมีผู้พบเห็นการกระทำความผิด อาจแจ้งความต่อพนักงานสอบสวน พนักงานเจ้าหน้าที่ พนักงานท้องถิ่น และให้ถือว่าประชาชนผู้พบเห็นเป็นผู้เสียหาย	1. เจ้าพนักงานตามประมวลกฎหมายพิจารณาวิธีความอาญา พ.ศ. 2477 2. เจ้าพนักงานท้องถิ่น



6. พระราชบัญญัติพืชกระท่อม พ.ศ.2565



สถานที่	มาตรา	บทกำหนดโทษ	พนักงานเจ้าหน้าที่
(1) สถานศึกษา (2) หอพัก (3) สวนสาธารณะ สวนสัตว์ และสวนสนุก (4) ใช้เครื่องขยาย (5) สถานที่ ตาม รมว.ยธ และ รมว.สธ กำหนด	ม. 25 ข้อหาขายใบกระท่อมในสถานที่ โดยวิธีการ หรือในลักษณะอย่างหนึ่งอย่างใด	ม. 34 ต้องโทษปรับไม่เกิน 50,000 บาท ถ้า หากเป็นการกระทำผิดต่อบุคคลตาม ม. 24 ผู้กระทำต้องระวางโทษเป็น สองเท่า	1. เจ้าพนักงานตามประมวลกฎหมายพิจารณา วิธีความอาญา พ.ศ. 2477 แจ้งข้อมูลสำนักงาน ปปส.ภาค/กทม. ดำเนินการปรับเป็นพินัย





กฎหมายเกี่ยวข้องกับ บุคคล





1. พระราชบัญญัติพืชกระท่อม พ.ศ.2565



	มาตรา	บทกำหนดโทษ	พนักงานเจ้าหน้าที่
บุคคล (1) บุคคลอายุต่ำกว่า 18 ปี (2) สตรีมีครรภ์ (3) สตรีให้นมบุตร (4) บุคคลอื่นที่กำหนดตาม รมว.ยธ และ รมว.สธ ประกาศกำหนด	ม. 24 ขายใบกระท่อม หรือ อาหารที่มีใบกระท่อม เป็นวัตถุติดหรือส่วนประกอบแก่บุคคล	ม. 33 ปรับไม่เกิน 30000 บาท	1. เจ้าพนักงานตามประมวลกฎหมายพิจารณาวิธีความอาญา พ.ศ. 2477 แจ้งข้อมูลสำนักงาน ปปส.ภาค/กทม. ดำเนินการปรับเป็นพินัย
โฆษณาหรือสื่อสารการตลาด	ม. 27 จงใจสาธารณชนให้บริโภคพืชกระท่อมที่ผสมกับยาเสพติด ยา วัตถุอันตราย หรือวัตถุอื่นตามที่ รมว.ยธ.กำหนด	ม. 35 จำคุกไม่เกินสองปี หรือปรับไม่เกินสองแสนบาท หรือทั้งจำทั้งปรับ	1. เจ้าพนักงานตามประมวลกฎหมายพิจารณาวิธีความอาญา พ.ศ. 2477 จับกุมดำเนินคดีตามกระบวนการยุติธรรมทางอาญา
ชักจูง ส่งเสริม	ม. 28 จงใจ ชักนำ ยุยงส่งเสริม ใช้อุบายหลอกลวง ชูเชิดชู ใช้อำนาจครอบงำผิดครองธรรม หรือใช้วิธีอื่นใจให้ผู้อื่นบริโภคกระท่อมตาม ม.27	ม. 37 จำคุกไม่เกินหนึ่งปี หรือปรับไม่เกินหนึ่งแสนบาท หรือทั้งจำทั้งปรับ	1. เจ้าพนักงานตามประมวลกฎหมายพิจารณาวิธีความอาญา พ.ศ. 2477 จับกุมส่งพนักงานสอบสวนและให้พนักงานสอบสวนแจ้งเลขาธิการ ป.ป.ส./ผอ.ปปส.ภาค 1-9/กทม. ดำเนินการเปรียบเทียบปรับ

การดำเนินการต่อการกระทำผิดหรือฝ่าฝืนตาม พรบ.พืชกระท่อม พ.ศ.2565

พระราชบัญญัติพืชกระท่อม พ.ศ.2565

มาตรา 42 +
พรบ. การปรับเป็นพินัย พ.ศ. 2565

มาตรา 39

+ ป.วิอาญา พ.ศ. 2477

มาตรา 24	- ขายใบกระท่อมแก่บุคคลอายุต่ำกว่า 18 ปี สตรีมีครรภ์ สตรีให้นมบุตร - ไม่ปิดประกาศหรือแจ้ง
มาตรา 25	- ขายใบกระท่อมในสถานที่ สถานศึกษา หอพัก สวนสาธารณะ สวนสัตว์ และสวนสนุก - ขายใบกระท่อมโดยใช้เครื่องขาย
มาตรา 27	บริโภคใบกระท่อมที่ปรุงผสมกับยาเสพติด ไม่เป็นการบริโภคเพื่อการรักษาโรค ศึกษาวิจัย

มาตรา 10 ***ยังไม่มีผลบังคับใช้***	นำเข้า - ส่งออกใบกระท่อม โดยไม่ได้รับอนุญาต
มาตรา 28	จงใจ ชักนำ ยุยง ฯลฯ ให้ผู้อื่นบริโภคใบกระท่อม

มาตรา 26	ห้ามโฆษณา ทำการสื่อสารการตลาด เพื่อจูงใจสาธารณชน บริโภคใบกระท่อม ที่ปรุงหรือผสม ยาเสพติด วัตถุออกฤทธิ์ ยา วัตถุอันตราย หรือวัตถุอื่นใดตาม ม.27
มาตรา 28	จงใจ ชักนำ ยุยง ฯลฯ ให้บุคคลอายุต่ำกว่า 18 ปี สตรีมีครรภ์ สตรีให้นมบุตร/บุคคลอื่นตามประกาศบริโภคใบกระท่อม

มาตรา 33	ปรับไม่เกิน 30,000 บาท
มาตรา 34	ปรับไม่เกิน 50,000 บาท อายุต่ำกว่า 18 ปี สตรีมีครรภ์/ให้นมบุตร ปรับไม่เกิน 100,000 บาท
มาตรา 36	ปรับไม่เกิน 50,000 บาท

มาตรา 32	จำคุก 1 ปี ปรับไม่เกิน 100,000 บาท
มาตรา 37 วรรค 1	จำคุก 1 ปี หรือ ปรับไม่เกิน 100,000 บาท

มาตรา 35	จำคุก 2 ปี หรือปรับไม่เกิน 200,000 บาท หรือ ทั้งจำ/ปรับ
มาตรา 37 วรรค 2	จำคุก 2 ปี หรือปรับไม่เกิน 200,000 บาท หรือ ทั้งจำ/ปรับ

ตำรวจ / ปกครอง
แจ้ง ปปส.ภาค/กทม.
โทษปรับสถานเดียว เปลี่ยนเป็นความผิดทางพินัย

ตำรวจ / ปกครอง
จับกุมและแจ้ง ปปส.ภาค/กทม. ภายใน 3 วัน
เป็นความผิดอาญา

ตำรวจ / ปกครอง
จับกุมควบคุมตัว ดำเนินคดีอาญา

ค่าปรับเป็นพินัย

เปรียบเทียบคดี

ความผิดอาญา

ปปส.ภาค/กทม.
ตั้งองค์คณะ 3 คน
<input checked="" type="checkbox"/> นิติกร ชพ/ชก <input checked="" type="checkbox"/> นักสืบสวนสอบสวน ชพ/ชก <input checked="" type="checkbox"/> นักวิเคราะห์นโยบายและแผน ชพ/ชก
- แสวงหาข้อเท็จจริง - การรวบรวมพยานหลักฐาน - ชี้แจงข้อเท็จจริง
<input checked="" type="checkbox"/> ประวัติอาชญากรรม <input checked="" type="checkbox"/> กักขังแทนค่าปรับ <input checked="" type="checkbox"/> ขอผ่อนชำระได้ <input checked="" type="checkbox"/> ขอทำงานสาธารณะได้

ผู้มีอำนาจเปรียบเทียบ
<input checked="" type="checkbox"/> เลขาธิการ ป.ป.ส. <input checked="" type="checkbox"/> ผอ.ภาค 1-9/กทม.

ดำเนินการตาม กระบวนการยุติธรรมทางอาญา
--

ภารกิจขับเคลื่อนการดำเนินงานระยะต่อไป

ส่วนกลาง

1. จัดทำแนวทางบูรณาการการบังคับใช้กฎหมาย เพื่อควบคุมการขายน้ำดื่มใบกระท่อม
2. แจ้ง บช.ปส. นำแนวทางไปชี้แจงต่อ ศอ.ปส.ตร.
3. จัดทำ google form เพื่อสำรวจร้านขายน้ำดื่มใบกระท่อมและรายงานผลการปฏิบัติ
4. สร้างการรับรู้ต่อกลุ่มเป้าหมาย
5. กกม. ปรับแก้ไข พรบ.พืชกระท่อมใน ม.25 เพื่อให้สามารถควบคุมปัญหาได้อย่างมีประสิทธิภาพ

ปปส.ภาค/กทม.

1. แจ้งแนวทางการควบคุมน้ำดื่มใบกระท่อมในเวที ศอ.ปส.จ.
2. ประสาน ศอ.ปส.จ. ปฏิบัติการบังคับใช้กฎหมายและติดตามกำกับดูแลการดำเนินการต่อจุดจำหน่าย จำนวน 870 จุด ใน 55 จังหวัด
3. สนับสนุนการดำเนินงานของ ศอ.ปส.จ.
4. กำกับติดตามผลการปฏิบัติในพื้นที่ และรายงานผลการปฏิบัติให้ผู้บริหารรับทราบ

การสร้างการรับรู้

กลุ่มเป้าหมาย

การรับรู้

กิจกรรม

หน่วยงาน
รับผิดชอบ

เจ้าหน้าที่ ป.ป.ส.

เข้าใจถึงกฎหมายและ
บทบาทหน้าที่

1. การประชุมโต๊ะข่าวสำนักงาน ป.ป.ส. (ม.ค. 67)
2. การประชุม ศปก.ศอ.ปส. (ม.ค. 67)
3. การจัดทำคู่มือ E book (ม.ค. 67)

สพส./สปป./กกม./ศปก.

หน่วยบังคับใช้กฎหมาย

แนวทางการใช้กฎหมายแบบ
บูรณาการ

1. ปปส.ภาค ชี้แจง ศอ.ปส.จ.และอัยการจังหวัด เข้าร่วม (ม.ค. 67)
2. มอบคู่มือแนวปฏิบัติการควบคุมการขนถ่ายน้ำดื่มใบกระท่อม E book (ม.ค. 67)

สำนักงาน ปปส.ภาค/กทม.

เด็ก เยาวชน

ประโยชน์และโทษพิษภัยของ
พืชกระท่อม

1. จัดทำสื่อ โปสเตอร์ Infographic ทั้งทาง online และ onside (ม.ค - มี.ค. 67)
2. ประชุม เสวนาวิชาการ เผยแพร่ทาง online และ onside (ม.ค. 67)
3. สอดแทรกความรู้ผ่านกิจกรรมทั้งในและนอกหลักสูตร (ม.ค - มี.ค. 67)

ศร./พม./มหาดไทย/อปท./
ปปส.ภาค/กทม.

ประชาชนทั่วไป

เจตนาภรณ์ในการปลดล็อค
พืชกระท่อม

1. ประชุม เสวนาวิชาการ เผยแพร่ทาง online และ onside (ม.ค. 67)
2. เผยแพร่สื่อ โปสเตอร์ Infographic ทั้งทาง online และ onside (ม.ค - มี.ค. 67)
3. สอดแทรกความรู้ในการบรรยาย กิจกรรมนอกหลักสูตร กิจกรรมเชิงสร้างสรรค์

ศอ.ปส.จ./ศป.ปส.อ./แรงงาน/
คมนาคม/สพป./อปท./
ปปส.ภาค/กทม.

ผู้ขายน้ำกระท่อม

รับรู้ เข้าใจ ปฏิบัติได้ถูกต้อง
ตามกฎหมาย

1. เผยแพร่สื่อ โปสเตอร์ Infographic ทั้งทาง online และ onside (ม.ค - มี.ค. 67)
2. สอดแทรกความรู้ผ่านโครงการอบรมวิทยากรป้องกัน/การจัดระเบียบสังคม

ศอ.ปส.จ./ศป.ปส.อ./อปท./
ปปส.ภาค/กทม.

การดำเนินงานของจังหวัดนครราชสีมาและสำนักงาน ปปส.ภาค 3

ข้อร้องเรียนจาก
ประชาชน

ศอ.ปส.จ.นครราชสีมาและ
ปปส.ภ. 3 ร่วมหารือวางแผนการดำเนินงานร่วมกัน

ปปส.ภ.3 สนับสนุนงบประมาณ
ขับเคลื่อน

1

ศอ.ปส.จ.นม.สั่งการให้จัดตั้ง ขป.ตรวจร้านค้าและจุดเสี่ยงในทุกอำเภอ

2

สสจ.นม กำหนดแนวทางการบังคับใช้กฎหมายตามพรบ.อาหาร พ.ศ. 2522

3

สำนักงานอัยการจังหวัดกำหนดแนวทางการพิจารณาฟ้องตาม พรบ.อาหาร พ.ศ.2522

4

ทุกหน่วยงานร่วมกันสร้างการรับรู้ทั้งภาพรวมและกลุ่มเป้าหมายเฉพาะ

5

ภจว.นม สั่งการให้ทุก สภ.กวดขันจับกุมและส่งคดีมาอัยการแขวงเพื่อส่งฟ้อง

6

ทน.นม.ร่วมบูรณาการออกตรวจโดยใช้กฎหมายควบคุมสถานที่

7

ศาลแขวงนครราชสีมาพิพากษาตามคำฟ้อง พรบ.อาหารแล้ว 39 คดี



เด็กเยาวชนเข้าใจและตระหนักถึงปัญหา

ผู้ประกอบการเข้าใจและยอมรับไม่กระทำผิด



สำนักงาน ป.ป.ส.

ขอขอบคุณ

สถาบันสำรวจและควบคุมพืชเสพติด